



astrovitalis-Analyse

für

Celine Dion

Geboren am 30.03.1968, 12:15 Uhr
in Charlemagne, Quebec, Canada

astrovitalis-Analyse für Celine Dion

Leitfaden	
Leitfaden	3
Einleitung	
Einleitung	5
Astrologie	
Inhalt	7
Erläuterungen	8
Geburtsbild	9
Aspekte	12
Halbsummen	15
Mondeisprung	17
Elemente	20
Strukturanteile	24
Tierkreisanteile	30
Sensitivpunkte	32
Medizin	
Inhalt	34
Erläuterungen	35
Risikobereiche	38
Symptombilder	40
Bachblütenanalyse	44
Homöopathie	47
Psychologie	
Inhalt	56
Erläuterungen	57
Typologie	59
Grundstruktur	64
Basisprofil	66
Aufgabenprofil	70
Lösungsprofil	77
Sabische Symbole	92
Halbsummen	94
Pyramidenpunkte	96
Stichworte	99
Wellness	
Inhalt	102
Erläuterungen	103
Ernährungstipps	105
Therapien	113
Sporttipps	121
Zeitqualität	
Erläuterungen	126
Analyse	127
Anhang	
Erläuterungen	131
Namensanalyse	132
Biorhythmus (Tabellenform)	134
Biorhythmus (grafisch)	149

Leitfaden

astrovitalis – das ganze leben

Willkommen an Bord.

Wir möchten Sie einladen, Ihre Praxisbereiche unter astrovitalis-Segeln neu auszuloten – oder neue Reviere zu besuchen, die Ihnen bisher nur „am Rande“ interessant für Ihre Beratungstätigkeit schienen.

astrovitalis begreift sich als ein offenes Angebot für Beraterinnen und Berater mit Sinn für weite Horizonte, freies Zusammenspiel und Erfahrungsaustausch. Klar: Software-Werkzeuge haben immer Grenzen. Nicht jedes Schiff ist für jedes Gewässer und nicht jedes Segel für jedes Wetter geeignet. Insofern richtet sich die Software an Nutzerinnen und Nutzer, die nicht nur wissen, woher der Wind weht, sondern auch wie.

Die Zeiten sind vorbei, in denen Ärzte Homöopathen mit Standesdünkel „behandelten“, in denen Psychologen Astrologen in die „Schmuddelecke“ stellten und in denen Mediziner als „überhebliche Wissenschaftsapostel“ an den Pranger gestellt wurden. Man hat erfahren, dass kein Bereich vor Scharlatanerie geschützt ist und dass kein Titel davor bewahrt, in seinem Namen „den größten Unsinn zu verzapfen“ – oder auch gefährliche Praktiken anzupreisen. Und deshalb wendet man sich dem zu, was Menschen wirklich hilft – und damit auch dem, was Menschen „aus dem Herzen und aus der Seele spricht“. Genau dies wollen die astrovitalis-Analysen und -Profile leisten, nicht mehr – aber auch nicht weniger.

Vergewissern Sie sich: Auch in bekannten Gewässern ist es manchmal interessant, einen „Softwarelotsen“ als „Navigationssystem“ an Bord zu nehmen – und sei es auch nur, um zu schauen, wie er es macht. Manchmal zeigen sich Wege, die immer schon da waren – und manchmal führen Perspektivwechsel auch dazu, neue Routen auszuprobieren.

Schauen Sie sich einfach die Ergebnisse einer astrovitalis-Analyse an. Lassen Sie das Ergebnis so auf sich wirken, als begegneten Sie selbst als unvoreingenommener Ratsuchender einem Ratgeber, der Ihnen – ohne dass Sie zunächst wissen, wie er es macht – eine Fülle von Zusammenhängen, Beobachtungen und charakteristischen Konstellationen schildert. Und stellen Sie sich vor, dass Sie diese Schilderungen zu unterschiedlichen Zeiten und in unterschiedlichen Lebenssituationen hören oder lesen.

Wird nun, was Ihnen „aus dem Herzen oder aus der Seele“ spricht, dadurch entwertet, dass Sie manches „nicht betrifft“? Wird das, was Antworten auf Ihre aktuellen Fragen und Probleme gibt, durch Antworten falsch, die Ihnen vielleicht ein paar Jahre zuvor oder erst in ein paar Jahren als treffend erschienen oder erscheinen werden? Wir meinen: Nein.

Was ein astrovitalis-Profil bietet, hängt immer von der konkreten Situation der zu analysierenden und zu beratenden Person ab – und von ihrem aktuellen Anliegen:

1. Dreht es sich in der Beratung gerade um ein konkretes Thema oder ein akutes Problem?
2. Steht ein allgemeines Interesse an der Persönlichkeitsstruktur im Vordergrund und die Frage, wie die zu beratende Person ihr Leben besser gestalten könnte?
3. Sucht die zu beratende Person nach Anregungen und Inspirationen, um in ihrem vorhandenen komplexen Selbstbild den einen oder anderen Aspekt besonders zu entwickeln oder vorhandenes Wissen zu verfeinern oder gar eine neue Perspektive hinzuzufügen?

Die Software kann nicht wissen, welches aktuelle Thema zur Zeit der Profilerstellung vorrangig bearbeitet werden sollte, denn dies hängt von persönlichen Entscheidungen ab, die bereits getroffen wurden. So bieten auch die Wellness-, Ernährungs- und Sporttipps eines jeweiligen Profils nur eine Auswahl von mit persönlichen Anlagenstrukturen und Dispositionen gut vereinbaren Möglichkeiten. Die von astrovitalis gegebenen Tipps zielen darauf, individuelle Potenziale zu entdecken, weiterzuentwickeln und optimal nutzbar zu machen. Für Beraterinnen und Berater bietet die Software damit ein Werkzeug, Lebensformen mit Anlagestrukturen und Basiskonstellationen mit aktuellen Konfigurationen in ein aussagekräftiges Verhältnis zu setzen.

Selbstverständlich weiß eine Software nicht, auf welchem Entwicklungsniveau sich die Person tatsächlich befindet, für die ein Profil erstellt wird. Aber eine Software kann Möglichkeiten und Grenzen, Chancen und Risiken der Lebensgestaltung aufzeigen. Sie kann auf Zeiträume verweisen, in denen bestimmte Themen für die Lebensgestaltung besonders effektiv genutzt werden können. Und sie kann Hinweise darauf geben, was es heißt: mit einer Anlagestruktur in Einklang zu leben.

Die astrovitalis-Software richtet sich an psychologische, medizinische und astrologische Fachleute. Sie zeigt deshalb manchmal auch „ungeschminkt“ die Stellen, die Ratsuchende als vermeintliche Stars ihres Lebensfilm vielleicht nicht so gerne anschauen wollen und die wir alle – als Hauptdarsteller in unserem Lebensdrehbuch – häufig gern verdrängen und gestrichen sehen möchten. Aber

um die Essenz der Aussagen scharf hervortreten zu lassen, bedarf es manchmal auch einer kräftigen Handschrift oder einer leichten Überzeichnung.

Die astrovitalis-Analysen bieten ein Kaleidoskop individueller Schicksalswege. Manchmal reicht „ein kleiner Dreh“, um das Leben neu betrachten zu können. Werden dann Aufgaben und Lösungswege beherzigt und der eine oder andere Tipp umgesetzt, so beweist das auch Achtung und Respekt vor Persönlichkeitsanteilen, die bisher ignoriert oder einfach übersehen wurden. Insofern dreht jede astrovitalis-Analyse nicht nur am Kaleidoskop der Lebenssicht – sie dreht auch das Fernrohr um, mit dem sich Hilfe- und Ratsuchende ihre jeweils besondere individuelle Anlage vom Leibe zu halten versuchen. Und schließlich dreht die astrovitalis-Analyse auch schlicht am „Wahrnehmungsobjektiv“: Neue Einstellungen und bisweilen auch der eine oder andere situations-spezifische Filter bieten eine andere Perspektive und vielleicht auch Sicht der Dinge. Unsere Einladung lautet: Auch in der Schönheit von Erfahrungsbildern und Erkenntnisbegriffen liegt Wahrheit. Wenn Sie etwas davon in den astrovitalis-Analysen finden, so würden wir uns freuen.

Mehr über den logischen Aufbau der Analysen und Profile erfahren Sie aus der allgemeinen Profileinleitung. Diese richtet sich an Leserinnen und Leser der Profiltex-te, potenziell also auch an die Menschen, die bei Ihnen Rat suchen. Sollte es für Ihre Arbeit sinnvoll sein, Passagen der Profile zu verwenden und an Ratsuchende weiterzureichen, so können Sie auch bei der „Einleitung“ – wie bei allen anderen Profiltex-ten – entscheiden, ob sie Bestandteil des Ausdrucks werden soll. Mehr zur Anlage der Analysen, der Zusammenstellung der Profile und zur Handhabung der Software erfahren Sie in den ausführlichen Hilfetexten.

Nun wünschen wir Ihnen eine abwechslungsreiche und interessante „Sehreise“ unter blinzelnden und zwinkernden Sternen.

Ihr astrovitalis-team

Einleitung

Mit astrovitalis fit für das ganze Leben.

astrovitalis ist ein Name für Wellness, die fit macht für das ganze Leben.

Das Zusammenspiel von Astrologie, Medizin, Psychologie und schlicht Wellnesserfahrung kann Standpunkte verändern – und manchmal auch Lebenseinstellungen und Beratungspositionen.

Kennen Sie das Gefühl, in einer Flaute zu dümpeln? Sicher: Manchmal muss man sich auch mit Stillstand abfinden. Aber zum Wohlfühlen gehört letztlich doch Bewegung. In Situationen des Stillstands (und auch rasender Fortschritt ist manchmal nichts anderes) besteht oft das Gefühl des „Auf-der-Stelle-Tretens“: Man rennt auf Deck seines Lebensschiffes hin und her – und dennoch bewegt sich nichts. Wellness ist eigentlich nur ein anderes Wort für die mentale, spirituelle und körperliche Anpassung an Gegebenheiten, die uns erlaubt, das Richtige zu tun, in Freiheit und Schönheit.

Bei Astrowellness geht es um das geeignete Segelsetzen, um das „Fitsein“ in der ursprünglichen Bedeutung des englischen Wortes: „to fit“ / „passen“, denn der Wind wird kommen – früher oder später. Woraus natürlich folgt – gegen manche fragwürdige Meinung – dass Astrologie weder ein Wettermacher noch ein Schiffsbauer noch ein Gezeitenbeeinflusser ist. Sie stellt mit ihren Analysen aber Beobachtungsinstrumente und Instrumente für Standortbestimmungen bereit, die zur Sehnsucht nach Selbstverwirklichung ebenso passen wie zur Bereitschaft zur Selbstentfaltung.

Ihr Nutzen: Selbstentfaltung und Vorbereitung auf neue Aktivitäten.

Astrowellness ist Fitness für das ganze Leben. Und „Anpassung“ im Sinne von Fitness meint positiv: Anerkennung der eigenen Entfaltungsmöglichkeiten im Rahmen all der Bedingungen, die man mit einem alten Wort auch „persönliches Schicksal“ nennen könnte. So liegt der Nutzen des vorliegenden Profils darin, in gegenwärtigen und zukünftigen konkreten Situationen passende Erklärungs- und Handlungsangebote bereitzuhalten.

Keine der Profilkonstellationen beschreibt für sich allein das ganze Leben. Vielmehr geben sie zusammen Markierungen und Orientierungen, die man immer wieder in den Blick nimmt, wenn man versucht, seinen Standort zu bestimmen. Wie die Sterne, nach denen die Seeleute navigieren, sind die Profilkonstellationen immer da. Aber man nimmt sie immer wieder neu in den Blick, vergewissert sich dadurch immer wieder neu seiner Position, seines Kurses und seines Zieles. Welche Profilkonstellation dabei ins Zentrum der Aufmerksamkeit rückt, hängt von vielen Faktoren ab. Manchmal findet solche Standortbestimmung bei Windstille auf ruhiger See statt, manchmal in tobenden Gewässern zwischen den Sandbänken, die das ganze Leben auch ausmachen. Die Seeleute wissen dann: Die Sterne garantieren nicht immer einen bestimmten Ausweg aus dem Labyrinth solcher Untiefen – aber ist es nicht bisweilen schon hilfreich, nicht unterzugehen? Ist nicht der Hinweis auf Vermeidbares nützlich – aber auch der auf vielleicht Unvermeidbares? Und schließlich freuen wir uns doch alle über die Möglichkeit zu einer plötzlichen Wendung, mit der wir „freikommen“ können von all den Illusionen und Meinungen über uns selbst, auf denen wir „festsitzen“ ...

Die Aussagen der astrovitalis-Analysen, die Sie in den folgenden Profiltextrn finden, enthalten keine moralischen oder ideologischen Wertungen. Es wird weder Diäterfindern „nach dem Mund geredet“ noch wird schulmedizinisches Wissen „verteufelt“. Es findet keine Bewertung statt, ob die Triftigkeit von astrologischen Interpretationen größer ist als die von psychotherapeutischen Individualanamnesen. Vielmehr werden immer wieder Beziehungen und Verbindungen hergestellt, die zeigen, dass viele Beraterinnen und Berater, sei es im medizinischen, psychologischen oder astrologischen Bereich, an einem gemeinsamen Projekt arbeiten: das ganze Leben des Menschen zu verstehen und jeden Einzelnen dabei zu begleiten, sich in Übereinstimmung mit seinen Anlagen und Wünschen und in Entfaltung seiner gesamten Möglichkeiten zu verwirklichen.

Die astrovitalis-Analysen und -Profile sind lösungsorientiert.

Das Kraftpotenzial, aus dem auch Motivationen schöpfen, resultiert aus einer Art „innerer Reibung“. Diese „innere Reibung“ entsteht durch das komplexe Zusammenspiel der Persönlichkeitsanteile, der Triebe und Wünsche und durchaus auch innerer Widersprüche und Unvereinbarkeiten. So entstehen „Reibungsverluste“. Wird inneren Konflikten im Leben kein Ausdruck verschafft, so fühlen sich die Menschen unzufrieden und „gespalten“. Jeder spürt die „innere Reibung“, das „Heißlaufen beim Auf-der-Stelle-Treten“, merkt, dass da etwas auf eine Änderung der Situation hindrängt, oft aber ohne zu wissen, wie diese aussehen könnte. Sehr häufig werden Reibungsverluste „kompensiert“. Doch schnell merkt man, dass es sich um ein Verschieben oder einen Aufschub handelt, nicht aber um eine gute oder gar schöne Lösung. Eine solche Lösung zu finden bedeutet immer, das Leben selbst in die Hand zu nehmen und aktiv den verschiedenen Persönlichkeitsanteilen zur richtigen Zeit ihren richtigen Platz einzuräumen. Anzuerkennen, dass die Dinge ihren Platz haben, ist letztlich eine Voraussetzung für Selbstverwirklichung in Freiheit.

Wie Sie die astrovitalis-Profile lesen und anwenden, hängt letztlich ganz von Ihrem individuellen Interesse ab.

Fachleute und Sachkundige in einzelnen Disziplinen werden sich gegebenenfalls mit Erläuterungstexten zu anderen Bereichen beschäftigen und ansonsten die Aussagen im Kontext eigener Erfahrungen wirken lassen und prüfen. Astrologen werden sich für Details der besonderen astrovitalis-Sichtweise interessieren und Nichtastrologen werden sich vergewissern, ob ihre bisherigen Einschätzungen astrologischer Verfahrensweisen weiter Bestand haben, wenn sie die hergestellten Zusammenhänge und damit entstehenden Perspektivierungen vorurteilsfrei geprüft haben. Und jede Leserin und jeder Leser wird ohnehin in jedem einzelnen Fall die Aussagen auf Plausibilität und individuelle Signifikanz hin „ausloten“.

Grundsätzlich ist jedes astrovitalis-Profil modular aufgebaut und ein „Einstieg“ ist an jeder Stelle möglich.

Das vorliegende Profil wurde durch Auswahl der Analysebereiche so zusammengestellt, dass es Ihren momentanen Fragestellungen und Informationsbedürfnissen entspricht. Weist das Profil Bereiche nicht auf, die im weiteren Text genannt werden, so wurden diese zuvor von der Software-Analyse ausgenommen. Falls Sie im Besitz der Software sind, können Sie im vorliegenden Profil Fehlendes jederzeit ergänzen. Falls Sie nur im Besitz des Profiltextes sind, so wenden Sie sich bitte für weitere Informationen an die Beraterin oder den Berater Ihres Vertrauens.

Bei wenig Vorkenntnissen empfehlen wir Ihnen, jeweils thematisch Einleitung, Hintergrund und Nutzen der einzelnen Bereiche zu beachten, bevor Sie den Profiltext der individuellen Analyse lesen. Sollten Sie vorrangig ein „allgemeines Wohlbefindlichkeitsanliegen“ haben, so bietet sich vielleicht der Einstieg über Ernährungs- und Sporttipps an. Besteht ein „chronisches Gesundheitsproblem mit wandernden Symptomen“, so lohnt vielleicht der Einstieg über die Symptombilder des medizinischen Bereichs, über die geeigneten Bachblüten oder homöopathischen Mittel. Dreht es sich um Fragen der individuellen psychischen Konstitution und um Gedanken über das „Wesen der Dinge“, kann der Einstieg über die Kollektiv-, Ausgaben- und Lösungsprofile des psychologischen Analysebereichs sinnvoll sein. Geht es um eine Lockerung von „Denkkrämpfen“ oder Intervention bei „Inspirationskrisen“, geben sabische Symbole manchmal interessante Impulse. Ist man „aus dem Tritt“, hat Probleme mit seinem „Zeitmanagement“ und sucht „seinen Rhythmus“, dann helfen Informationen zur „Zeitqualität“ vielleicht ebenso weiter, wie eine initiale Auseinandersetzung mit dem Thema „Biorhythmen“.

Generell gilt letztlich auch für die Beschäftigung mit den astrovitalis-Informationen und -Tipps, was jeder aus sonstigen Beratungssituationen kennt: Lassen Sie sich Zeit, überstürzen Sie nichts, verstehen Sie nicht zu schnell und lassen Sie Zusammenhänge unvoreingenommen auf sich wirken, auch wenn diese zunächst vielleicht etwas befremdlich erscheinen. Vertrauen Sie darauf, dass sich die Dinge im Laufe der Zeit schon fügen werden – nicht im Sinne des Zwangs vielmehr in dem einer unerzwungenen Zusammensetzung und eines spielerischen Probierens. Gewähren Sie einen Vertrauensvorschuss. Denn auch wenn sich die eine oder andere Aussage aktuell nicht „einfügt“, so findet sie doch vielleicht in ein paar Wochen oder Monaten ihren Platz im Gefüge des Ganzen. Und denken Sie daran: Nicht nur Segel brauchen etwas Spiel, um nicht zu reißen; Knoten ohne Spiel ziehen sich schnell so fest, dass sie nicht mehr zu lockern sind; „Sehreisen“ brauchen Spielräume, damit andere Perspektiven möglich werden. Und dazu wünschen wir Ihnen, dass Ihre Fahrt unter einem guten Stern stehen möge.

Astrologie: Inhalt

Erläuterungen	8
Geburtsbild	9
Aspekte	12
Halbsummen	15
Mondeisprung	17
Elemente	20
Strukturanteile	24
Tierkreisanteile	30
Sensitivpunkte	32

Astrologie: Erläuterungen

Der Bereich „Astrologie“ zeigt die Darstellung der individuellen, rein astrologischen Messdaten dieses Profils. Zu den einzelnen Unterbereichen finden Sie einleitende Informationen, wichtige Hintergrunddarstellungen und Beschreibungen ihres Nutzens. Die Darstellungen richten sich an Fach- und Sachkundige und Detailinteressierte. Aber auch interessierte Laien erhalten weitergehende Einblicke in astrologische Wissens- und Erfahrungsgebiete. Auf den Ergebnissen des Bereichs Astrologie basieren die Informationen und Tipps der übrigen Profilbereiche. Der Nutzen dieser Bereiche erschließt sich aber auch ohne astrologische Detailkenntnisse.

Sinn und Bedeutung der astrologischen Analysen

Jede astrologische Analyse – so auch die der vorliegenden astrovitalis-Analyse – ist eigentlich eine Interpretation von Zahlen, ist eine Übersetzung von Zahlen in Worte. Denn jede astrologische Aussage basiert auf Zahlenwerten – den Geburtsdaten der zu analysierenden Person (wie Geburtstag, -zeit und -ort; Längen- und Breitenangaben des Ortes).

In jedem individuellen Geburtsbild liegen auch die astrologischen Zusammenhänge zunächst in reiner Zahlenform vor: Aspekte, Elemente und Typen, Strukturkomponenten (Sonne, Aszendent, Medium Coeli), geburtsbildspezifische Formen (Tierkreiszeichen, Felder beziehungsweise Häuser, Planeten) und ihre Erscheinungsebenen (Körper, Seele, Geist und Metaphysis), Lebensebenen und Quadranten, Halbsummen und Sensitivpunkte.

Die Sprache der Zahlen ist zeitlos. Sie überdauert das Werden und Vergehen menschlicher Sprachen. Zahlen vermitteln den Sinn des Universums in universeller Form. Sie zeigen zu allen Zeiten, dass es einen Sinn gibt. Aber deshalb berühren Zahlen noch nicht direkt die Herzen der Menschen. Denn diese fragen eher nach Namen als nach Strukturen, eher nach sprachlichen und bildlichen Symbolen als nach mathematischen Formeln, eher nach Zeichenbedeutungen als nach reinem Sinn ohne verstehbare Bedeutung.

Eigentlich lesen Astrologen letztlich nur Zahlenkonstellationen, durch die sich diejenigen Verhältnisse ausdrücken und „ermessen“ lassen, in denen Mensch und Universum zueinander stehen. Aber Sie rücken die weitreichende Bedeutung des Zahlensinns in den Mittelpunkt, indem sie jedem Menschen „aus dem Herzen und aus der Seele sprechen“, weil sie ihn – anders als zum Beispiel die Astronomie – als wichtigen (ja: wichtigsten) Bestandteil der Konstellation erkennen. Auch in der Astrologie dreht es sich (wie in den anderen astrovitalis-Bereichen Medizin, Psychologie, Biorhythmus, Namensanalyse, Wellness, Zeitqualität) um „das ganze Leben“ des Menschen, ohne den es ein Geburtsbild gar nicht gäbe.

Astrologen sind Übersetzer und astrologische Analysen sind Übersetzungen. Denn sie übersetzen die Zahlen in eine Sprache, die das menschliche Herz versteht: Sie legen die astrologische Bedeutung offen, geben Deutungen der in Zahlenform erfassten Zusammenhänge. Und je näher solche analysierenden und deutenden Übersetzungen eines Geburtsbildes sich an der Lebenswirklichkeit seines Eigners befindet, desto mehr wird sein Herz sich berührt fühlen. Und sein Verstehen und sein Verstand werden der Deutung und Bedeutung des Zahlensinns folgen.

Im Rahmen der astrovitalis-Analysen stützen sich alle astrologischen Analysen auf die Auswertung von Zahlenwerten. Deren spezielle Aufbereitung und „Lesbarmachung“ bildet sodann die Grundlage für alle weitergehenden Deutungs- und Beschreibungsebenen. Vor allem für Laien ist es nicht immer leicht, astrologische Zahlenanalysen zu verstehen. Aber auch für Interessenten mit astrologischen Grundkenntnissen sind fortgeschrittene Zahlen- und Datenauswertungen – sowie deren Aussagekraft für Deutungen und Übersetzungen in Bedeutungen – manchmal schwer nachvollziehbar. Deshalb stellt astrovitalis (analog zu den Erklärungstexten zu den anderen Bereichen der astrovitalis-Profile) astrologische Erklärungstexte bereit. In ihnen finden Interessenten ausführliche themenspezifische Einleitungen, Hintergrundinformationen und Nutzenbeschreibungen.

Astrologie: Geburtsbild

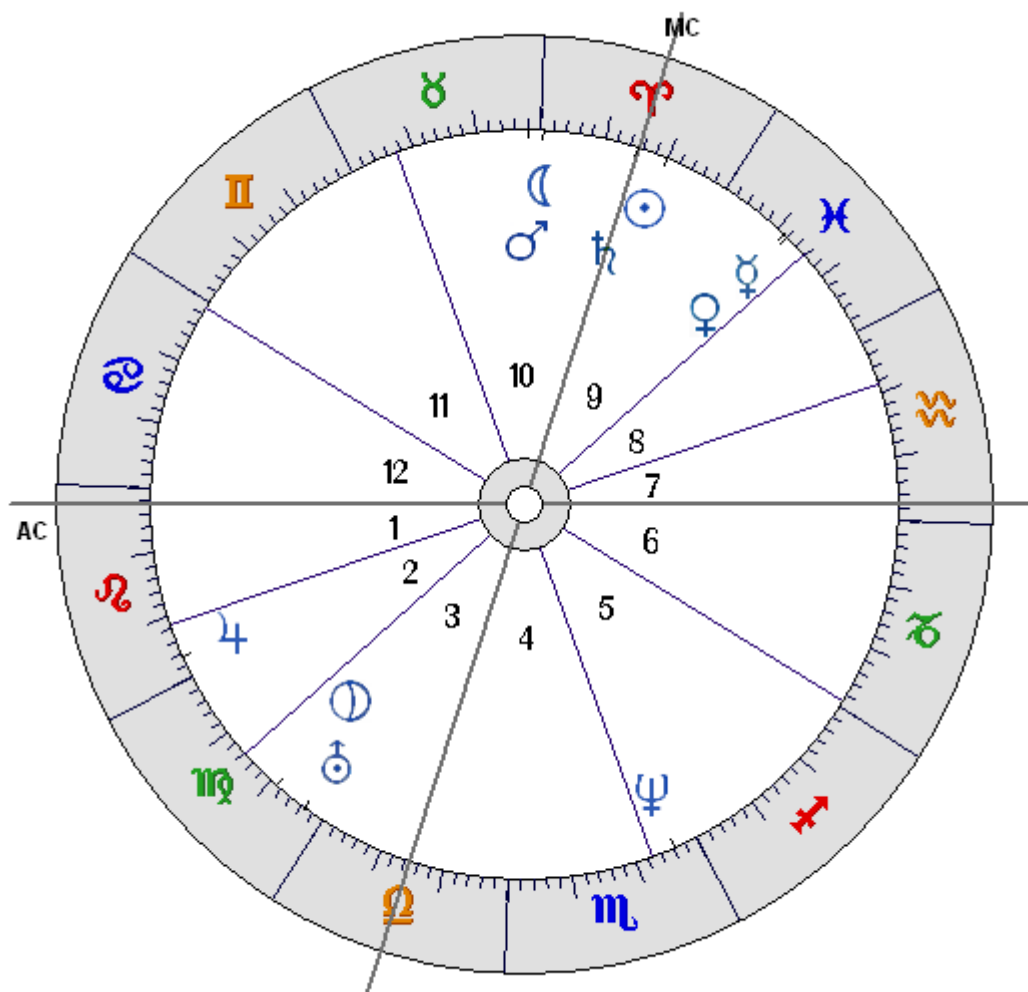

Name: Celine Dion
 Geboren: Samstag, 30.03.1968 um 12:15 Uhr
 in: Charlemagne, Quebec (L: -73,29, B: 45,43)
 Feldtyp: Placidus Feldorbis: 10% SidTime: 0h 54m
 Individuelle Pyramidenpunkte: Jungfrau/Fische 10°32' und Zwilling/Schütze 24°32'

Planeten					Felder		
Planet	Dezimal	Zeichen	Grad°Min'	Feld	Feld	Zeichen	Grad°Min'
Sonne	10,07132	Widder	10° 04'	9	AC	Löwe	02° 33'
Mond	29,61353	Widder	29° 37'	10	Feld 2	Löwe	21° 14'
Merkur 3	348,0293	Fische	18° 02'	9	Feld 3	Jungfrau	14° 18'
Venus 2	348,6891	Fische	18° 41'	9	IC	Waage	14° 35'
Mars	32,01264	Stier	02° 01'	10	Feld 5	Skorpion	22° 28'
Jupiter	146,6267	Löwe	26° 38'	2	Feld 6	Steinbock	00° 56'
Saturn	14,7905	Widder	14° 47'	10	DC	Wassermann	02° 33'
Uranus	176,5797	Jungfrau	26° 35'	3	Feld 8	Wassermann	21° 14'
Neptun	236,2001	Skorpion	26° 12'	5	Feld 9	Fische	14° 18'
Pluto	171,0386	Jungfrau	21° 02'	3	MC	Widder	14° 35'
NMonDKN	19,24319	Widder	19° 15'	10	Feld 11	Stier	22° 28'
					Feld 12	Krebs	00° 56'

Anteile Merkur: Zwilling 50%, Jungfrau 50%

Anteile Venus: Stier 95%, Waage 5%

Die Zahlendaten und deren grafische Abbildung als „Geburtsbild“ sind die Ausgangsbasis für die astrologische Analyse. Das vorliegende Geburtsbild wird in den anderen Teilen des Profils aus medizinischer, psychologischer und wellnesorientierter Perspektive und unter Berücksichtigung seiner Zeitqualität interpretiert. Die Darstellung des Geburtsbildes richtet sich an astrologisch sachkundige Betrachter(innen).

Einleitung

Grundaufbau eines Geburtsbildes:

Jedes Geburtsbild setzt sich aus drei Grundelementen zusammen: den Tierkreiszeichen, den Feldern beziehungsweise Häusern und den Planeten.

Die inhaltliche Ebene wird repräsentiert durch zwölf (astrologisch als die Tierkreiszeichen Widder, Stier, Zwillinge, Krebs, Löwe, Jungfrau, Waage, Skorpion, Schütze, Steinbock, Wassermann, Fische erfassbare) Lebensprinzipien oder Archetypen.

Die formale Ebene zeigt sich in drei (astrologischen) Zustandsformen:

- in den zwölf Tierkreiszeichen oder in dem „Wie oder der Art und Weise“,
- in den zehn Planeten oder in dem „Wer oder Was“ und
- in den zwölf Feldern oder in dem „Wo oder dem Ort“.

Die Kombinationen dieser drei Zustandsformen erscheinen auf vier Ebenen: Körper, Seele, Geist und Metaphysis.

Wahrnehmbar sind diese vier Ebenen wiederum in zwei Polaritäten:

- in dem Wesensbild = der Ursache oder Aufgabe (astrologisch repräsentiert durch die Zeichen und Felder) und
- in dem Verhaltensbild = der Wirkung oder Lösung (astrologisch repräsentiert durch die Planeten).

Hintergrund

„Symbolon“ bedeutet „das Zusammengeworfene“, „das Geeinte“ – oder einfach auch: „das, was auf den Punkt gebracht wurde“. Die astrologische Kunst besteht in der Übersetzung des Symbols in eine menschlich verständliche Sprache. Dies kann in einer astrologischen Beratung von Mensch zu Mensch geschehen – oder via Computer und/ oder Internet. Ist die Übersetzung gut, nutzt das dem Menschen beim Verstehen seiner selbst und anderer. Keine vergleichbare Methodik erfasst so schnell und präzise die Wirklichkeit eines Menschen wie die Astrologie. Der Psychoanalytiker C.G. Jung sagte einmal: „Dort wo die Psychologie ins Wasser schaut, springt die Astrologie hinein“. In diesem Sinne kann moderne Astrologie als Referenzsystem zur Begutachtung von Lebensvorgängen verstanden werden.

Hinweis zur Besonderheit der Planeten Merkur und Venus:

Bekannterweise arbeitet die Astrologie mit zwölf Tierkreiszeichen und zehn Planeten. In früheren Zeiten, als Uranus, Neptun und Pluto astronomisch noch nicht nachweisbar waren, galt es sieben Planeten auf zwölf Zeichen zu verteilen. Heute stellt sich für Merkur und Venus die Frage, in welcher Zugehörigkeit sie interpretiert werden sollen. Viele Astrologen kennen oder beachten dieses Problem nicht.

Aus Unkenntnis eine grundsätzliche Frage zu umgehen ist aber auch hier problematisch. Es gilt, durch Gesamtschau bei jedem individuellen Geburtsbild eine Zuordnung von Merkur zu Zwillinge oder Jungfrau sowie von Venus zu Stier oder Waage zu finden. Ein jedes Geburtsbild bietet dazu Möglichkeiten. Im Folgenden werden diese Möglichkeiten kurz beschrieben. Auch für die astrovitalis-Analysen ist die richtige Zuordnung sehr wichtig, denn ein Merkur mit einer Jungfrau-Mentalität wird anders gelebt, als ein Merkur mit Zwillinge-Naturell. Zwillinge-Merkur wird in den Analysen als „Merkur3“, ein Jungfrau-Merkur als „Merkur6“ dargestellt. Entsprechend wird Stier-Venus als „Venus2“ und Waage-Venus als „Venus7“ gekennzeichnet.

Um für Merkur die Zuordnung zu Zwillinge oder Jungfrau zu klären, schaut man im Geburtsbild auf die Zeichen Zwillinge und Jungfrau sowie auf die Felder 3 und 6 (welche den Zeichen inhaltlich entsprechen). Es kommt dabei zunächst nicht darauf an, welche Planeten in diesen Zeichen und Feldern stehen, sondern wie viele. Ein zahlenmäßiges Übergewicht von Planeten in einem Prinzip ist oft bereits die Antwort.

Beispiel: Ein Geburtsbild weist drei Planeten im Zwillinge, keinen Planeten in Feld 3, keinen Planeten in der Jungfrau und einen Planeten in Feld 6 auf. Rein zahlenmäßig kann hier von einem „Zwillinge-Merkur“ gesprochen werden. An dieser Stelle jedoch ist es wichtig, die Eigenart der entsprechenden Planeten zu berücksichtigen. Vor allem bei zahlenmäßiger Gleichheit würden die

Sonne und der Mond größeres Gewicht haben als die anderen Planeten. Ebenso wären Aszendenten- oder Medium-Coeli-Stellungen in (hier) Zwillinge oder Jungfrau besonders zu werten. Derartige gilt analog auch für Venus.

Der Merkur beziehungsweise die Venus werden bei dieser Vorgehensweise nie selbst in ihren Zeichen oder Feldern untersucht. Sie sind zwar der Untersuchungsgegenstand, Auskunft gibt aber immer das Gesamthoroskop!

Astrologie ist kein statisches oder intuitionsunabhängiges Werkzeug. Daher ist in schwierigen Fällen nur „erfahrungsgesättigtes“ Ahnungsvermögen in der Lage, Merkur und Venus richtig zu beurteilen. In der Regel werden Sie sich aber auch auf die astrovitalis-Auswertung von Merkur und Venus verlassen können, in die solche Erfahrungen eingehen.

Nutzen

Das Geburtsbild, auch Radix oder Horoskop genannt, ist die symbolisch-grafische Form der Qualität der Zeit. Die Qualität einer Zeit entspricht einem Inhalt, der in der Wirklichkeit des Lebens Form annimmt. Dieser Form entspricht wiederum das Geburtsbild. Es ist die Form und die Qualität der Zeit ist deren Inhalt. Will man also über die Lebensinhalte etwas erfahren, schaut man auf das Geburtsbildsymbol.

Hinweis: Auf der Grundlage des Geburtstages, des Geburtsortes und der Geburtszeit bietet astrovitalis die exakte und vollständige Berechnung eines Geburtsbildes. In einigen Fällen wird aber die Geburtszeit – als einer der astrologisch individuellsten Faktoren – nicht bekannt sein (zum Beispiel weil sie niemand notiert hatte, die Geburtsurkunde abhanden gekommen ist oder auch wenn extrem widersprüchliche Aussagen vorliegen). Normalerweise können dann keinerlei Aussagen gemacht werden und es kann kein Geburtsbild erstellt werden. astrovitalis bietet hier aber die Möglichkeit, auch ohne bekannte Geburtszeit eine exakte Berechnung der Planetenstellungen mit davon ausgehender Analyse anzustellen. Dabei ist jedoch zu beachten, dass der Umfang der geburtszeitlosen Analyse in der Regel nur ca. ein Drittel der einer normalen Analyse ist. Auch die hochgradige Individualität gegenüber geburtszeitbasierten Aussagen ist so nicht erreichbar. Die inhaltliche Stimmigkeit der Analyse leidet darunter jedoch nicht.

Weiterer Hinweis: Wenn keine genaue Geburtszeit vorliegt, wird das Geburtsbild auf zwölf Uhr des Geburtstages erstellt. Durch diese Einstellung eines Mittelwertes liegt somit die maximale „Fehlertoleranz“ bei fehlender genauer Geburtszeit nur noch bei einer Abweichung von 50 Prozent.

Der Mond bewegt sich im jeweiligen Tierkreiszeichen in zwei Stunden ca. 1 Grad weiter, in zwölf Stunden also ca. 6 Grad. Für den Fall, dass sich bei der Berechnung eines „geburtszeitlosen“ Geburtsbildes eine Mondstellung von unter 6 Grad vor dem Übergang in das nächste Zeichen ergibt (zum Beispiel auf 27 Grad Schütze = 3 Grad vor Beginn des nächsten Zeichens Steinbock) so ist es möglich, dass der Mond in Wirklichkeit eben im Zeichen Steinbock steht, wenn die (nicht bekannte) Geburtszeit nach Mittag liegt. Daher würde in einem solchen Fall die Analyse des Mondes im Zeichen Schütze (bezogen auf zwölf Uhr) unzutreffend sein.

Astrologie: Aspekte

Aspekte

Planet	Aspekt	Planet	+/-Abw.
Sonne	Konjunktion	Saturn	5°
Sonne	Konjunktion	MC	5°
Mond	Konjunktion	Mars	2°
Mond	Trigon	Jupiter	-3°
Mond	Quadrat	AC	3°
Merkur	Konjunktion	Venus	1°
Merkur	Opposition	Pluto	-3°
Merkur	1½-Quadrat	AC	0°
Venus	Opposition	Pluto	-2°
Mars	Biquintil	Uranus	1°
Mars	Quadrat	AC	1°
Jupiter	½-Sextil	Uranus	0°
Jupiter	Quadrat	Neptun	0°
Saturn	Konjunktion	MC	0°
Uranus	Sextil	Neptun	0°

Übersicht

somo	19° 32'	mome	41° 35'	meve	0° 39'	vema	43° 19'
some	22° 02'	move	40° 55'	mema	43° 59'	veju	157° 56'
sove	21° 22'	moma	2° 23'	meju	158° 35'	vesa	26° 07'
soma	21° 56'	moju	117° 01'	mesa	26° 45'	veur	172° 07'
soju	136° 33'	mosa	14° 49'	meur	171° 26'	vene	112° 29'
sosa	4° 43'	mour	146° 57'	mene	111° 49'	vepl	177° 39'
sour	166° 30'	mone	153° 24'	mepl	176° 59'	veac	133° 51'
sone	133° 52'	mopl	141° 25'	meac	134° 31'	vemc	25° 53'
sopl	160° 58'	moac	92° 56'	memc	26° 32'	urne	59° 37'
soac	112° 28'	momc	15° 02'	saur	161° 47'	urpl	5° 32'
somc	4° 30'	jusa	131° 50'	sane	138° 35'	urac	54° 02'
maju	114° 36'	juur	29° 57'	sapl	156° 14'	urmc	162° 01'
masa	17° 13'	june	89° 34'	saac	107° 45'	plac	48° 29'
maur	144° 34'	jupl	24° 24'	samc	0° 12'	plmc	156° 27'
mane	155° 48'	juac	24° 04'	nepl	65° 09'	acmc	107° 58'
mapl	139° 01'	jumc	132° 02'	neac	113° 39'		
maac	90° 32'			nemc	138° 22'		
mamc	17° 26'						

Die „Aspekte“ zeigen dem/ der sachkundigen astrologischen Betrachter(in) des Geburtsbildes, wie sich bei geburtsbildspezifischen Planetenkonstellationen – und unter jeweils individuellen „Blickwinkeln“ – Wirklinien, Wirkungspunkte und Wirkungsflächen zu aussagekräftigen Informationen über die Person verdichten, für die das vorliegende Profil erstellt wird.

Einleitung

Kreis und Kugel sind vollkommene Formen, sind Symbole für das universale und vollendete Sein. Deshalb finden sie sich in zwei- und dreidimensionalen Darstellungen von Geburtsbildern (Horoskopen). In die flächigen und räumlichen Darstellungen sind die astrologischen Konstellationen eingetragen, deren Wirklinien, Wirkungspunkte und Wirkungsflächen. Geburtsbilddarstellungen vergegenwärtigen ebenso die Planeten mit ihren unterschiedlichsten Beziehungen zueinander, wie auch die Konstellationen der Tierkreise. Werden Planetenpunkte an der Peripherie eines Tierkreises miteinander verbunden, so entstehen Polygone, Formen mit vielen Ecken und Kanten.

Die Anzahl astrologischer Polygone ist prinzipiell unendlich. Es gibt regelmäßige und unregelmäßige Polygone. Werden alle Planeten eines Konstellationskreises untereinander verbunden, so entsteht immer ein unregelmäßiges Polygon. Dadurch manifestiert sich auf der Sinnebene ein prinzipielles Ungleichgewicht im Kreis beziehungsweise in der Kugel, auf der Bedeutungs- und Deutungsebene eine Über- oder Unterbetonung von Lebensbereichen innerhalb des individuellen, die gelebte Wirklichkeit eines Menschen abbildenden Geburtsbildkreises!

Im Zustand des vollkommenen Kreises ist der Mensch „gesund und erlöst“, im Zustand eines unregelmäßigen Polygons aber „eckig, aus der Welt“. Mit anderen Worten: Die nichtinkarnierte Seele ist der Kreis (die Kugel); durch Inkarnation wird sie polygonal, verkörpert sie sich im Unregelmäß (mit Spannungen, Energiekonzentrationen, in Zonen relativer Leere, mit Schwächen, Stärken und so weiter). „Geboren werden“ bedeutet daher: ins Unregelmäß geworfen zu werden, den Aspekten und Figurinen eines planetaren Musters unterworfen zu sein, den Konstellationen oder Geburtsbildern, die im Horoskop (der Geburtsbilddarstellung) beschrieben werden.

Der astrologische Sinn des unregelmäßigen Polygons mit seinen Seiten ist, „objektive Form“ des Geburtsbilddesigners, also jeder zu analysierenden Person, zu sein. Wenn der Astrologe die Radien jedes Planeten zum Kreismittelpunkt hin einträgt, macht er die Winkelabstände der Planeten sichtbar. Winkel sind Aspekte! Jeder Winkelabstand hat eine besondere Bedeutung. Da aber der geburtsbildrelevante „Lauf der Sonne um die Erde“ in zwölf gleiche Abschnitte geteilt wird, die die Astrologie „Tierkreiszeichen“ nennt, benutzt der Astrologe nur die ersten zwölf regelmäßigen Polygone, beziehungsweise deren Winkel (Aspekte), in Zahlen:

0, 30, 60, 90, 120, 150, 180 Grad. Aus astrologischer Sicht haben diese Winkel besondere Bedeutungen und zeigen spezielle Formverhältnisse der Planeten untereinander an.

Selbst bei solch grober Unterteilung entstehen Haupt- und Nebenwinkel. Hauptwinkel sind: 0, 90, 120 und 180 Grad; Nebenwinkel sind: 30, 60 und 150 Grad. Andere Winkelabstände (wie zum Beispiel 40, 45, 51, 72, 135 und 144 Grad) werden gemeinhin vernachlässigt, da sie keinen/ wenig astrologischen Sinn und damit keine/ wenig geburtsbildrelevante Bedeutung haben.

Hintergrund

Das Wort „Aspekt“ leitet sich vom lateinischen „aspicio“ her und bedeutet soviel wie „anschauen“ oder „anblicken“. Nach Johannes Kepler, dem großen Astronomen und Astrologen, besitzt der Mensch einen „geometrischen Instinkt“, der es ihm ermöglicht, die Wirksamkeit und Wirkung astrologischer Aspekte zu erfahren, der Bedeutung des Winkelsinns inne zu werden. Wenn sich zwei oder mehr Gestirne in einem Winkel „anblicken“, der einer geometrischen Ordnung, einem astrologischen Sinn entspricht, so wirken sie aufeinander. Die Bedeutung dieser Wirkung ist der körperlich-seelische Ausdruck eines Energiefeldes. Oder anders formuliert: „Aspekte“ sind astronomische (Winkel-)Größen astrologisch bedeutsamer Energieströme!

Die Astrologie unterscheidet angesichts von Energieströmen zwischen Aspekten mit synthetischer und Aspekten mit analytischer Bedeutung:

Alle „synthetischen Aspekte“ deuten auf ausgeglichenen Energiefluss hin. Die beteiligten Planeten stehen in einem Verhältnis zueinander, das sich durch gegenseitige Kräftigung und Förderung auszeichnet. Sie „ziehen am selben Strang“ und kennzeichnen ererbte oder karmisch erworbene natürliche Fähigkeiten. Gefährliche Eigenschaften: Lustlosigkeit, mangelnde geistige/ körperliche/ seelische Entwicklungsbereitschaft, Übertreibungen und Fehleinschätzungen von Möglichkeiten.

Alle „analytischen Aspekte“ deuten auf mehr oder weniger gestörten Energiefluss hin. Die beteiligten Planeten stehen in einem sich gegenseitig behindernden oder gar in unvereinbarem Verhältnis zueinander und kennzeichnen ererbte oder karmisch entstandene körperliche/ geistige/ seelische Schwierigkeiten. Chance: starkes Potenzial der Weiterentwicklung, da die Spannungen und Blockaden überwunden werden wollen („Entwicklungshelfer-Effekt“).

Es ist wichtig zu wissen, dass innerhalb der Astrologenschaft der Sinn von Aspekten in Hinblick auf die Komplexität ihrer Bedeutungen in Geburtsbildern häufig unterschätzt wird. Sie werden oft nur als „rechnerisch relevant“ betrachtet, obwohl sie unabhängig davon auch eine inhaltliche Relevanz für tiefere Wirkzusammenhänge innerhalb des Geburtsbildes haben. Die eigentliche astrologische Bedeutung von Aspekten liegt darin, dass sie die Verschränkung zwischen zwei (oder mehr) günstig oder ungünstig zueinander stehenden Wirkungen darstellen. Anders formuliert: Aspekte vereinen hochkomplexe Wirkkombinationen. So betrachtet zeigen Aspekte auch ursächliche Zusammenhänge, die sich zuvor der deutenden Betrachtung entzogen (so genannte multikausale Konnexionen). Die Bedeutung von Aspekten geht also weit über ihren zahlenmäßigen Sinn, dessen rechnerische Bedeutung und damit weit über ihre bisher in der Regel praktizierte astrologische Deutung hinaus.

Nutzen

Der Nutzen, die hochkomplexen Verschränkungen der Wirkkombinationen von Aspekten zu betrachten, besteht darin, dass ein Verständnis für die gegenseitige „Einfärbung“ der Wirkungen entsteht. Planeten, die in Aspekten zueinander stehen, verlieren ihre „Alleinstellungsmerkmale“ und „gehen in Konstellationen auf“. So zeigen sich über die Aspekte die nuancierten und individuellen „Lebensmuster“, die in den Konstellationen enthalten sind.

Tipp: Bitte beachten Sie, dass der Umfang der astrovitalis-Analysen von der voreingestellten Größe der Aspektorben abhängt. Es empfiehlt sich, vor allem auch die Einstellung der Spannungsspektorben (0, 90, 180 Grad) eher klein zu halten.

Hinweis: In der Übersichtsauswertung ist der Beginn einer neuen Konstellationsreihe (mit Sonne, Mond, Merkur und so weiter) jeweils in Fettschrift markiert.

Astrologie: Halbsummen

Halbsummen

Halbsumme besetzt	Planet	+/-Abw.
Sonne / Merkur	= Uranus	2
Sonne / Venus	= Uranus	3
Sonne / Saturn	= MC	-2
Sonne / Neptun	= AC	1
Sonne / MC	= Saturn	-2
Merkur / AC	= Neptun	-1
Venus / AC	= Neptun	-1
Saturn / Neptun	= AC	3
Uranus / AC	= Jupiter	3
Neptun / AC	= Uranus	3
Neptun / MC	= AC	3
Pluto / AC	= Jupiter	0

bei max. Orbis $\pm 3^\circ$

Übersicht

somo	19° 50' wid	mome	188° 49' waa	meve	348° 21' fis	vema	190° 21' waa
some	179° 03' jun	move	189° 09' waa	mema	190° 01' waa	veju	247° 39' sch
sove	179° 22' jun	moma	30° 48' sti	meju	247° 19' sch	vesa	181° 44' waa
soma	21° 02' wid	moju	88° 07' zwi	mesa	181° 24' waa	veur	262° 38' sch
soju	78° 20' zwi	mosa	22° 12' wid	meur	262° 18' sch	vene	292° 26' ste
sosa	12° 25' wid	mour	103° 06' kre	mene	292° 07' ste	vepl	259° 51' sch
sour	93° 19' kre	mone	132° 54' löw	mepl	259° 32' sch	veac	235° 37' sko
sone	123° 08' löw	mopl	100° 19' kre	meac	235° 17' sko	vemc	181° 37' waa
sopl	90° 33' kre	moac	76° 05' zwi	memc	181° 18' waa	urne	206° 23' waa
soac	66° 18' zwi	momc	22° 06' wid	saur	95° 41' kre	urpl	173° 48' jun
somc	12° 19' wid	jusa	80° 42' zwi	sane	125° 29' löw	urac	149° 33' löw
maju	89° 19' zwi	juur	161° 36' jun	sapl	92° 54' kre	urmc	95° 34' kre
masa	23° 24' wid	june	191° 24' waa	saac	68° 40' zwi	plac	146° 47' löw
maur	104° 17' kre	jupl	158° 49' jun	samc	14° 41' wid	plmc	92° 48' kre
mane	134° 07' löw	juac	134° 35' löw	nepl	203° 37' waa	acmc	68° 33' zwi
mapl	101° 31' kre	jumc	80° 36' zwi	neac	179° 22' jun		
maac	77° 16' zwi			nemc	125° 23' löw		
mamc	23° 17' wid						

HS-Punkte auch $\pm 90^\circ$, 180° gültig

Über die Betrachtung der „Halbsummen“ erhalten sachkundige Astrologinnen und Astrologen wertvolle Zusatzinformationen zu Planetenkonstellationen, aus denen spezifische Aussagen abgeleitet werden können, die anderweitig nicht möglich wären.

Einleitung

Halbsummen beziehungsweise Halbsummenpunkte ergeben sich durch den Mittelwert zweier Planeten A und B auf dem Kreisbogen oder anders: Halbsummenpunkte sind Schnittpunkte oder Durchschnittswerte von A und B. Wenn zwei Planeten einen Abstand von 100 Grad zueinander haben, so liegt der Halbsummenpunkt der beiden Planeten 50 Grad vor A und 50 Grad nach B – also genau in der Mitte. Wenn sich auf diesem Mittenpunkt ein Planet C befindet, so steht dieser in der Halbsumme von Planet A und B. Es ergibt sich also eine Dreierkonstellation und damit ein hochkomplexer Wirkzusammenhang dreier Kräfte.

Hintergrund

Ansätze zu einer Untersuchung von Geburtsbildern mit Halbsummen finden sich schon bei Ptolemäus – wenngleich dieses Verfahren zu Zeiten des modernen Pioniers der Halbsummenteknik, Alfred Witte, als fast vergessen galt. Übrigens wird noch heute die Wirksamkeit von Halbsummen gelegentlich in Zweifel gezogen, dies allerdings zu Unrecht, denn Halbsummen sind nichts anderes als ein spezifisches Planetenverhältnis, das durch ein In-Beziehung-Setzen entsteht. Letztlich werden auch hier Planetenkonstellationen betrachtet und aus räumlichen Verteilungen Aussagen abgeleitet. Ein analoges Prinzip findet heute zum Beispiel auch bei Familienaufstellungen nach Hellinger Anwendung.

Nutzen

Wenn Planeten auf Halbsummenpunkten stehen, so ergibt sich eine Dreifachwirkung zwischen dem Planeten und den „links und rechts“ von ihm stehenden anderen beiden Planeten. Eine solche Mehrfachwirkung differenziert und individualisiert die persönliche astrologische Analyse um ein Vielfaches, daher liegt der Nutzen der Halbsummenpunkte in der Vielfalt, die durch sie erkennbar wird. Hinzu kommt, dass es bestimmte Krankheitssymptome gibt, die – nach bisherigem Kenntnisstand – nur über die Differenzialdiagnostik mittels Halbsummenpunkten verifizierbar sind.

Hinweis: In der Übersichtsauswertung ist der Beginn einer neuen Konstellationsreihe (mit Sonne, Mond, Merkur und so weiter) jeweils in Fettschrift markiert.

Astrologie: Mondeisprung

Abstand von Sonne auf Mond: 19° 32'

Eisprung:

1 Tage 15 Std. vor dem nächsten Neumond, entspr. 28 Tage 8 Std. nach dem letzten Neumond.

Die Fruchtbarkeits-Spanne liegt ca. \pm 2 Tage um den exakt errechneten Termin (Zeitorbis).

Der Hinweis auf den „Mondeisprung“ wendet sich an alle, für die diese Angaben in Hinblick auf Geburtsplanungen oder Empfängnisverhütung als zusätzliche Informationsquelle wichtig ist.

Einleitung

Mitte der 50er Jahre begann der tschechoslowakische Gynäkologe und Kosmobiologe Dr. Eugen Jonas mit Unterstützung seines Kollegen Dr. Rechnitz, die Zusammenhänge zwischen Fruchtbarkeitszyklen bei Tieren und Menschen und kosmischen Einflüssen zu untersuchen. Beide wiesen eindeutig nach, dass sich manche der auf einer biologisch niederen Stufe stehenden Meerestiere ausschließlich in einer bestimmten Mondphase vermehren. Da auch das Ei im Körper der Frau ein einzelliger Organismus ist, nahmen sie zu Recht an, dass der Einfluss der Mondphasen hier derselbe ist wie bei den im Meer lebenden Organismen. Sie bestätigten damit auf naturwissenschaftlicher Ebene ein uraltes Wissen.

Neben dem menstruellen monatlichen Periodenzyklus (biologischer Zyklus) gibt es bei der Frau demnach noch einen zweiten Fruchtbarkeitszyklus. Dieser kosmische Zyklus macht fast 85% der fruchtbaren Tage aus. Jede Form natürlicher Geburtenregelung, die den Mondeisprungzyklus nicht in Betracht zieht, wird immer eine hohe Fehlerquote aufweisen. Wenn nun beide Zyklen zusammen in Betracht gezogen werden, erreicht man eine Sicherheitsebene, die ebenso sicher wie eine natürliche, chemische oder mechanische Geburtenregelung ist.

Hintergrund

Wenn eine Befruchtung der weiblichen Eizelle während ihrer Lage in der Gebärmutter ausbleibt, stirbt sie ab und wird zusammen mit der Schleimhaut in Form der Monatsblutung abgestoßen. Viele Gynäkologen waren daher der Ansicht, dass eine Frau während der Blutungen nicht schwanger werden könne, sondern nur in dem Zeitraum zwischen zwei Menstruationen. Darauf beriefen sich vor allem die Professoren Knaus und Ogino in der bekannten nach ihnen benannten Theorie. Paare, die ein Kind haben wollten, konzentrierten ihren Geschlechtsverkehr daher auf die Zeit zwischen zwei Monatsblutungen. Auch künstliche Befruchtungen wurden ausschließlich in dieser für fruchtbar gehaltenen Zeit gemacht. Die Ergebnisse waren jedoch nur zu 15-20% positiv! Paare, die dagegen keine Kinder haben wollten und den Geschlechtsverkehr auf die Menstruationstage beschränkten, wunderten sich, dass die Frauen oftmals trotzdem schwanger wurden.

Als weitere „Unregelmäßigkeiten“ kam hinzu, dass manche Frauen auch noch nach Beginn der Schwangerschaft Blutungen hatten (ohne krankhaften Befund), während bei anderen Frauen die Blutungen „ohne erkennliche Ursache“ ausblieben, bevor sie überhaupt schwanger wurden. Der Geburtstermin verfrühte oder verspätete sich zudem manchmal um bis zu 2 Monate, obwohl die Frucht jeweils normal ausgetragen wurde und die Kinder gesund und ohne Komplikationen zur Welt kamen.

Die „Entdeckung“ des Mondeisprungzyklus machte in diesen Fällen eine Erklärung möglich. In informierten Arzt- und Heilpraktikerkreisen geht man seither davon aus, dass die Mondphasen die optimale Fruchtbarkeit bewirken, unabhängig davon, ob sie mit dem „normalen“ Menstruationszyklus und dessen in der Mitte liegenden fruchtbaren Tagen zusammenfallen oder nicht.

Heutzutage werden diese kosmischen Rhythmen als „Kosmische Uhr“ bezeichnet. Die Frauen früherer Zeiten, die in dörflichen Gemeinschaften und in weitgehendem Einklang mit der Natur lebten, wussten, dass ihr Zyklus mit bestimmten Mondphasen übereinstimmte. Bei manchen Frauen ist es auch heute noch so. Frauen, die viel im Freien leben oder fast nie künstlicher Beleuchtung ausgesetzt sind, haben in den meisten Fällen den Eisprung bei Vollmond (astrologisch: Sonne Opposition Mond) und die Blutung bei Neumond (Sonne Konjunktion Mond).

Zum Zeitpunkt der Geburt stehen die Planeten in berechenbaren Winkelverhältnissen zueinander. Der Winkel von Sonne und Mond bildet dabei die Berechnungsgrundlage des Mondeisprunges. Da der Mond innerhalb eines Monats einmal um die Erde wandert, ergibt sich einmal pro Monat dasselbe Winkelverhältnis von Mond und Sonne wie bei der Geburt.

In diesem Moment ergibt sich eine besondere geistige, seelische und körperliche Verfassung. Bewusstsein und Unterbewusstsein, Geist und Materie korrelieren untereinander wie zum Zeitpunkt der Geburt. Diese innere, sich monatlich wiederholende Affinität zu Fruchtbarkeit, Empfangen und Gebären ist die Ursache für das Phänomen des Mondeisprunges. Zu dieser Zeit beginnt bei jeder Frau die fruchtbare Phase, die +/- 100 Stunden (4 Tage) dauert, zu dieser Zeit ist ein zweiter Eisprung möglich!

Nutzen

Auf der spezielleren Ebene der kosmobiologischen und astrologischen Medizin gibt der Mond „Auskunft“ über eine Vielzahl von Substanzen und Funktionen. So ist er allgemein der Regulator des Blut- und Säftehaushaltes, er reguliert den Eiweißstoffwechsel und steht in Beziehung zu den weiblichen Organen und Zyklen. Sein Winkel zur Sonne zum Zeitpunkt der Geburt ist zugleich der Indikator für den Mondeisprungzyklus.

Frauen brauchen normalerweise einige Zeit, um den Mondeisprung, der häufig in zeitlicher Verschiebung zum biologischen Zyklus erfolgt, zu bemerken. Es ist eine Sensibilisierung für die körperlichen Vorgänge nötig, um das Zusammenspiel von Organismus und Kosmos (Mikro- und Makrokosmos) an sich selbst zu entdecken. Dies ist beim sogenannten zivilisierten Menschen oft verschüttet. In immer hell erleuchteten Städten lebend, in ständiger Ablenkung sich befindend, sind sie sich und der Natur oft fremd. Auch das grundlegende Wissen und die grundlegende Erfahrung um und mit kosmischen Gegebenheiten ist häufig verloren. Die Kenntnis des Mondeisprunges kann helfen, sich selbst in einer natürlichen Verbundenheit zu Größerem wiederzufinden.

Astrologie: Elemente

Yang/+ 65%				Yin/- 35%			
Feuer	59%	Luft	6%	Erde	24%	Wasser	11%
Emotional	70%	Rational	30%	Werten	17%	Wahrnehmen	83%

Elementen-Ausprägungswert (EAW) = 71%

Kommentar: Ein etwas erhöhter, aber noch normaler Mittelwert. Über- oder Unterbetonungen einzelner Elemente und entsprechender Typologien werden in ihrer Präsenz nach außen teilweise deutlich sichtbar sein!

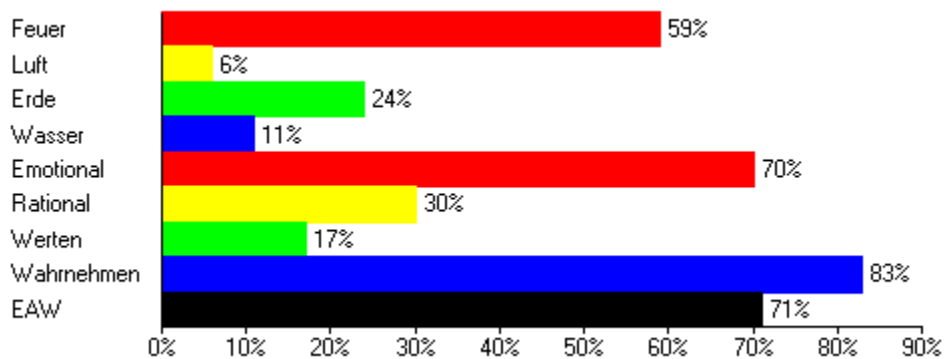

Unter „Elemente“ finden zunächst interessierte astrologische Fachleute die Ergebnisse der vom Programmator entwickelten „Dynamischen Elementenanalyse“. Die Elemente – als grundlegender Teil der Astrologie – erweisen sich als Energieträger und ihr „Mischungsverhältnis“ erlaubt Aussagen über psychologisch Typisches und über ökonomische Ausprägungen der Libido. Insofern bietet die – hier einzigartig betriebene – Elementenanalyse auch psychologisch orientierten Beraterinnen und Beratern interessante Zusammenhänge zwischen Astrologie und Psychologie.

Einleitung

Herkömmliche Verfahren der Elementenanalyse berücksichtigen in der Regel nur die Stellung der Planeten in Zeichen oder Feldern. Die Hauptachsen des Aszendenten und Medium Coeli werden meist nicht gewertet, obwohl sie die individuellsten, tageszeitlich prägenden Faktoren darstellen. In der astrovitalis-Elementenanalyse werden alle Faktoren – auch die jeweilige Elementzugehörigkeiten der Planeten und Achsen selbst – erfasst. Damit entsteht ein Elementarbild, das die wahre Betonung der vier Grundenergien dynamisch widerspiegelt. Innovativ bei der hier angewandten Methode ist, dass die geburtsbildspezifische Auswertung der vier Elemente auch von der jeweiligen Elementenzugehörigkeit der Planeten bestimmt wird.

Hintergrund

Ein Planet, der in einem Zeichen oder Feld steht, das seiner Zugehörigkeit zu einem Element entspricht, wird a) dieses Element stark fördern und ist b) selbst kosmisch „stark gestellt“. Aus diesen Gründen erhält das entsprechende Element eine höhere Punktzahl.

Ein Planet, der in einem Zeichen oder Feld steht, das seiner Zugehörigkeit zu einem Element nicht entspricht, wird a) dieses Element stark hemmen und ist b) selbst kosmisch „schwach gestellt“. Das entsprechende Element erhält daher eine niedrigere Punktzahl.

Das rechnerische Verfahren und seine Programmierung:

1. astrovitalis analysiert die Felder und Zeichen von Gestirnspositionen. Als Ergebnis der Analyse werden an jedes Element entsprechende Punktzahlen vergeben. Die Punktzahlen entsprechen einem spezifischen astrovitalis-Programmcode. (Zusatz für Astrologen: Der Aszendent und Medium Coeli können selbstverständlich nur im jeweiligen Zeichen analysiert werden. Da der Aszendent grundsätzlich die Bedeutung von Widder/ Mars/ Feld 1 in sich trägt, ist er „feuriger Qualität“. Der Medium Coeli dagegen ist „erdiger Qualität“, da er die Bedeutung von Steinbock/ Saturn/ Feld 10 enthält.)
2. Die aus dem Programmcode resultierenden Punktzahlen werden zur Elementpunktzahl addiert.
3. Die Gesamtpunktzahl ergibt sich wiederum aus der Addition der vier Elementsummen.
4. Übersichtlicher als eine Darstellung von Punkten ist eine prozentuale Darstellung. Deshalb rechnet das Programm alle Punktzahlen automatisch jeweils einzeln in Prozentanteile um. Bei besonders hohen Werten von über vierzig Prozent beziehungsweise bei sehr niedrigen Werten von unter zehn Prozent wird die Angabe heller dargestellt, um ein schnelleres Erkennen zu ermöglichen. Es ist möglich, dass aufgrund der Auf- und Abrundung während der Berechnungen Schwankungen in der Größenordnung von plus/ minus einem Prozent auftreten können. Die grafische Darstellung weicht dann geringfügig von den ansonsten auf sieben Stellen hinter dem Komma genau berechneten Werten ab.

Die Bedeutung der Punktzahlen:

Bei einzelnen Geburtsbildern und bei Geburtsbildern im Vergleich ist die jeweils absolut erreichte Gesamtpunktsumme aussagekräftig und kann daher – wie die Summen der einzelnen Elemente – auch als eigenständiges Merkmal interpretiert werden. Maximal wird eine Punktsumme von 100 erreicht, im minimalen Fall eine Summe von 34 Punkten. Wenn zum Beispiel in „Geburtsbild A“ die Gesamtpunktzahl 79 errechnet wurde und in Geburtsbild B die Gesamtpunktzahl 35, so heißt dies, dass in Geburtsbild A alle vier Elemente zusammen genommen erheblich stärker ausgeprägt sind als in Geburtsbild B. In Hinblick auf die prozentuale Erfassung der einzelnen Elemente ist die Höhe der Gesamtpunktzahl eher nebensächlich. Sie spiegelt aber (als so genannter „EA-Wert“) das Maß an psychischer Energie wider, welche einem Individuum zur Verfügung steht. In vielen Jahren wurde die Aussagekraft dieses Werts in Hunderten von Beratungsgesprächen erprobt und bestätigt.

Zum Elementenausprägungswert (EA-Wert):

Der EA-Wert ist also zunächst „hoch“, wenn er zum Beispiel identisch ist mit 79 Punkten (= 79% der errechneten Gesamtpunktzahl). Und er ist „niedrig“, wenn er zum Beispiel identisch ist mit 35 Punkten (= 35% der errechneten Gesamtpunktzahl).

Der EA-Wert entspricht aber jeweils auch 100% der durch ihn zusammengefassten Elementwerte.

Diese 100% „teilen sich“ die vier Elemente. Hierbei ist es selbstverständlich, dass Elemente unterschiedlich stark ausgeprägte prozentuale Anteile am EA-Wert haben können (zum Beispiel: Feuer 35%, Wasser 10%, Luft 40%, Erde 15%).

Folgende Regeln können basierend auf der bisherigen Praxiserfahrung aufgestellt werden:

1. Hohe EA-Werte von mehr als 70-75% lassen auf starke Libido schließen. Besonders niedrige EA-Werte von unter ca. 45% weisen dagegen auf relativ wenig psychische Energie hin. Die Durchschnittswerte liegen bei 60 -65%.
2. Sind ein oder zwei Elemente prozentual besonders stark betont (zum Beispiel Feuer 35% und/oder Luft 35%), so lässt ein zugleich auch hoher EA-Wert (zum Beispiel 79%) diese(s) Element(e) beim Menschen deutlich sichtbar werden.
3. Ist der EA-Wert bei gleicher Voraussetzung jedoch niedrig (zum Beispiel 35%), so werden die jeweiligen Elemente trotz starker Betonung am Menschen kaum spürbar in Erscheinung treten.

Die über die „dynamische Elementenanalyse“ eruierten psychologischen Typen:

Der Emotionaltyp: stark impulsiv und verletzlich, manchmal rachsüchtig und hinterhältig. Systematisches Denken ist oft unterentwickelt, sehr subjektiv! Kaum Selbstbeschränkungen, geht immer aufs Ganze. Lebt unter Hochdruck und muss daher lernen, sich zu entspannen. Stimmungsschwankungen verhindern Kontinuität. Konfliktspannung zwischen Ichhaftigkeit (eventuell „hybrides Ich“) und Selbstlosigkeit (eventuell „Ich-Flucht“). Oftmals besteht eine ausgeprägte Abneigung, sich in schweren Zeiten von anderen helfen zu lassen. Im Positiven ehrlich und menschlich verständnisvoll („nichts Menschliches ist mir fremd“), warmherzig und beschützend. Sehr direkt „mit dem Nerv des Lebens verbunden“, häufig zur Abstraktion unfähig. Daher in der Regel „dramatischer Schauspieler auf der Lebensbühne“. Ausgesprochene Neigung zu Herz-Kreislaufkrankungen sowie hormonellen Dysfunktionen. Der generelle Zusammenhang zwischen einer körperlichen Erkrankung und einem ungelöst gebliebenen seelisch-geistig-mental Problem ist bei diesem psychologischen Typ häufig besonders offensichtlich. Eine deutlich wahrnehmbare Ausprägung dieses Typs liegt vor, wenn der prozentuale Anteil der Elemente Feuer und Wasser am EA-Wert zusammen bei 65-70% oder höher liegt.

Der Rationaltyp: Hat im Positiven die Fähigkeit, abstrakt-begriffliches Denken mit praktisch-effektivem Handeln zu verbinden. Daraus resultiert oft eine Art „Macher-Philosophie“, die in ausgeprägten Fällen aber derart lebensbestimmend sein kann, dass subjektive Empfindungen ausgeklammert bleiben. Daraus resultiert trotz generell gut ausgeprägter Urteilsfähigkeit häufig das Unvermögen, das eigentliche Problem zu erkennen. Es bleibt hinter zum Teil brillanten Argumentationsketten verborgen und zeigt sich daher als Negativbild in einer gesteigerten Krankheitsanfälligkeit („erkaltet beim kleinsten Anlass“). Normalerweise gekennzeichnet durch trockene Logik („im Käfig der Ratio gefangen“), Distanziertheit und kalkulierendes Vorausdenken. Ein gutes Bild für den Rationaltypus scheint der so genannte „moderne Mensch“ zu sein, der stark überintellektualisiert oder reflexionslos ist und auf der Fühlebene Probleme hat. Unabhängig von individuellen Geburtsbildstrukturen kommt dieser Typ gesellschaftlich wahrscheinlich am häufigsten vor. Eine deutlich wahrnehmbare Ausprägung dieses Typs liegt vor, wenn der prozentuale Anteil der Elemente Luft und Erde am EA-Wert zusammen bei 65-70% oder höher liegt.

Der Bewertungstyp: Auf zwei Ebenen neigt dieser Typus besonders zum Bewerten: beim Denken und beim Fühlen (Empfinden). Auf der Denkebene urteilt er mit „richtig“ oder „falsch“, auf der Fühlebene mit „gut“ oder „schlecht“. Daraus resultiert im Verhalten oft eine sehr indirekte und verzögerte Reaktion auf Geschehnisse, obwohl sie im Innen sehr schnell sein kann. Den bewertenden Typ charakterisiert häufig ein „Hin- und Hergerissensein“ zwischen Intellekt und Gefühl, was einerseits die positive Fähigkeit bedingt, im richtigen Moment die „Verbindung von Kopf und Bauch“ herstellen zu können. Als negative Neigung ist oft eine psychisch-physische Hypochondrie festzustellen. Generell jedoch zeigt sich – falls nicht bestimmte Konstellationen dagegen sprechen – gleichwertig künstlerische und wissenschaftliche Begabung. Gut geeignet für heilende, beratende Berufe. Allgemein sehr am „Du“ interessiert. Aus astromedizinischer Sicht besteht eine besondere Neigung zu hormonellen Störungen mit Auswirkungen auf den Gemüts- und Geisteszustand (nach mit Vorsicht zu betrachtender schulmedizinisch-psychiatrischer Definition besteht auch eine Disposition zu Psychose und Schizophrenie). Ansonsten anfällige Atemorgane, bei Frauen oft Unterleibsstörungen. Ebenso oft Probleme im Urogenitaltrakt. Eine deutlich wahrnehmbare Ausprägung dieses Typs liegt vor, wenn der prozentuale Anteil der Elemente Luft und Wasser am EA-Wert zusammen bei 65-70% oder höher liegt.

Der Wahrnehmungstyp: Oft direkte und spontane Reaktion auf Geschehnisse, bevor die Situation innerlich voll erkannt wird. Daher auch „Dampfwalzentyp“ genannt. Kann Kreativität und Produktivität hervorragend verbinden. „Verkörpert“ eine „Macher-Philosophie“ und arbeitet noch, wenn andere bereits aufgegeben haben. Ist stark vital, in jungen Jahren oft körperlich gesund und widerstandsfähig. Meistens als Einzelgänger glücklicher, da er allen Anforderungen der äußeren Welt begegnen will und kann. Diese Menschen müssen lernen, sich den subtilen Ebenen des Lebens zuzuwenden, um nicht (wie es häufig der Fall ist) in einer reinen, auch zur Kompensation dienenden Extraversion stecken zu bleiben. Aus astromedizinischer Sicht besteht vor allem eine erhöhte Neigung zu Erkrankungen des Kreislaufsystems (Arteriosklerose, Infarktisiko), von Leber und Galle, zu Rheuma beziehungsweise zu schmerzhaften Knochen- und Gelenkveränderungen sowie zu Verdauungsstörungen im Dick- und Dünndarm. Eine deutlich wahrnehmbare Ausprägung

dieses Typs liegt vor, wenn der prozentuale Anteil der Elemente Feuer und Erde am EA-Wert zusammen bei 65-70% oder höher liegt.

Der Yang-Typ: idealistisch, höher strebend und mit ethischer Lebenshaltung. Optimistisch; gute verbale Fähigkeiten; kreativ, aber leicht zu schnelllebig. Gefahr des geistigen Hochmutes, der Desillusionierung und mangelnder seelischer Stabilität, resultierend auch aus einer allgemein geringen seelischen Belastbarkeit. Man vernachlässigt Gefühle, es sei denn, sie sind kurzfristig lustbringend. „Kontinuität“ scheint oft ein Fremdwort zu sein, man umgeht Notwendigkeiten des praktischen Lebens, um nicht „festgelegt“ werden zu können. Die – auf Dauer gefährliche – Beschäftigung mit dem Unbewussten und dessen „Möglichkeiten“ geschieht aus kompensatorischen Gründen vor allem bei Menschen dieses Typs mit niedriger Entwicklungsstufe. Man kann schwer „auftanken“ beziehungsweise entspannen. Bei Frauen häufig verdrängte Anima bei entwickeltem Animus (Typ „Amazone“), bei Männern kommt die Unlust zu fühlen bei zusätzlich betonter männlicher Haltung besonders zum Vorschein. Ausgeprägte Neigung zu Erkrankungen im oberen Brustbereich beziehungsweise aller dort befindlichen Organe, Neigung zu generell erhöhtem Blutdruck (ausgenommen bei Wassermann-Betonung). Oft Nierenbeschwerden unterschiedlicher Genese, bei Pluto-Betonung auch lang anhaltende Wadenkrämpfe, die sehr ernst zu nehmende seelische Ursachen haben (etwa Individualitätsverlustangst). Eine deutlich wahrnehmbare Ausprägung dieses Typs liegt vor, wenn der prozentuale Anteil der Elemente Feuer und Luft am EA-Wert zusammen bei 65-70% oder höher liegt.

Der Yin-Typ: oft Tiefe und Ernsthaftigkeit; Selbstbewahrung und Sicherheitsdenken. Belastbar und traditionsgebunden („Familienroman“), dabei Gefahr der ausschließlichen Prägung durch Materielles oder Seelisches. Wird zu häufig von unbewussten Faktoren geleitet, leidet zuweilen an einem Mangel an Ideen oder Glauben. Manipuliert andere, um abgesichert zu sein. Neigt allgemein zu Depressionen. Starke weibliche Seelenanteile, eventuell Mutterbindung/ -komplex. Gefahr der Unselbstständigkeit, des Nicht-Erwachsenwerdens. Zuweilen geschlechtsunspezifische Entwicklung und Projektion der ungelebten männlichen Anteile auf geeignete „Leinwände“ (oft Partner), die dann „als eigener Schatten“ bekämpft werden. Obwohl generell jedes Krankheitssymptom seelisch-geistig-mentalen Ursprungs ist, zeigt sich hier der „Psychosomatiker schlechthin“. Erkrankungen wie Magengeschwüre oder Magersucht sind typisch und spiegeln in schwersten Fällen letztlich eigentlich nur die „Angst zu leben“ wider. Eine deutlich wahrnehmbare Ausprägung dieses Typs liegt vor, wenn der prozentuale Anteil der Elemente Erde und Wasser am EA-Wert zusammen bei 65-70% oder höher liegt.

Nutzen

Die „dynamische Elementenanalyse“ von astrovitalis bietet damit gegenüber anderen Methoden die Möglichkeit, Geburtsbildanalysen unter Berücksichtigung der elementaren Eigenqualität von Planeten und Achsen zu erstellen. Dadurch entsteht ein im Verhältnis zu traditionellen Vorläufern der astrovitalis-Analyse objektiveres und lebendigeres Mischungsverhältnis der Elemente untereinander. Des Weiteren ist der Elementenausprägungswert („EA-Wert“) ein wertvoller Hinweis auf die energetische Gesamtschwingung des Menschen. Astrologie ist die Lehre der Energieschwingungen, bezogen auf irdisches Geschehen. Elemente als grundlegender Teil der Astrologie sind somit Energieträger. Auf Geburtsbilder von Menschen bezogen können wir auch im Sinne der „analytischen Psychologie“ C.G.Jungs von „psychischer Energie“, also von „Libido“ sprechen. In diesem Sinne zeigt der EA-Wert die Höhe der Libido an. Letztlich ist so über die dynamische Elementenanalyse auch eine Zuordnung zur bewährten psychologischen Typologie möglich.

Astrologie: Strukturanteile

Bewußt/Unbewußt	Ich/Du		Quadranten	
46%	56%	44%	24%	21%
54%			31%	23%

Kreuze		Lebensebene	
Kardinal	31%	Universal	39%
Fix	29%	Gegenwart	30%
Labil	40%	Archaisch	31%

Tierkreisanteile			
Widder/Waage	16%	Krebs/Steinbock	16%
Stier/Skorpion	13%	Löwe/Wassermann	16%
Zwillinge/Schütze	24%	Jungfrau/Fische	16%

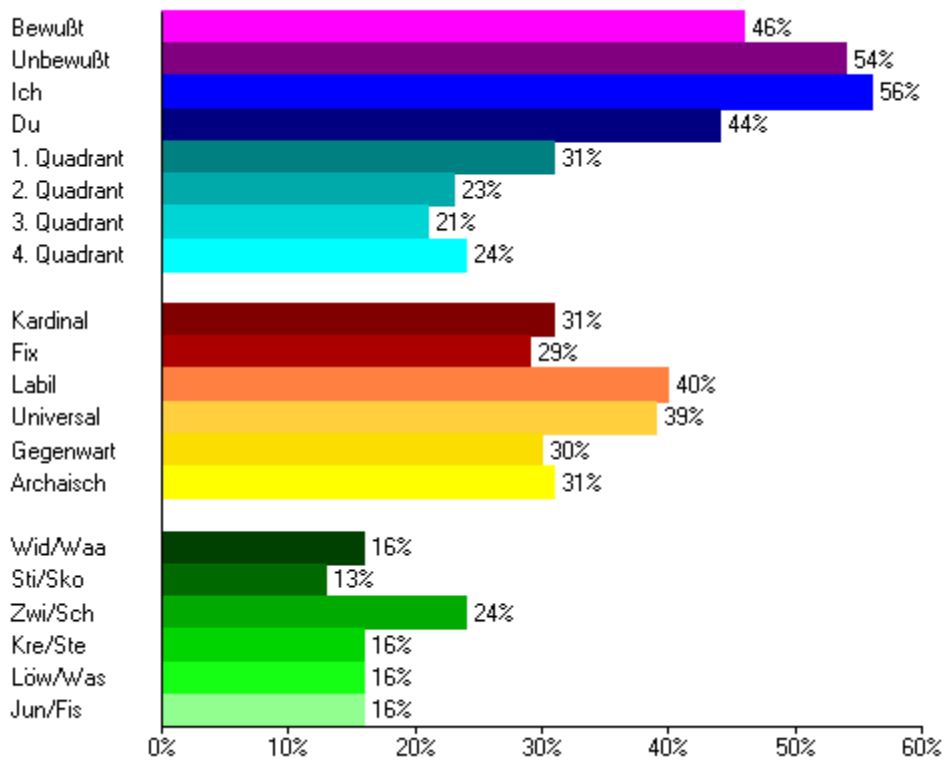

Die „Lebensebenen“ der Menschen sind unterschiedlich ausgeprägt. Es findet sich je nach Profil ein individuelles Mischungsverhältnis. Der Anteil der individuell charakteristischen Ebenen am ganzen Leben kann durch die computergestützte Analyse als prozentuales Verhältnis beschrieben werden. Dadurch ergeben sich für Fachleute und Sachkundige aussagekräftige Informationen u. a. über die Art, wie der Mensch bewusst oder unbewusst wahrnimmt; über seine Ich-Stärke im Kontext seiner Du-Orientierungen; über sein Charakterisiertsein durch Aktivität und Passivität und energetische Impulsivität sowie über seine Zeitverhaftetheit im Sinne einer vergangenheits-, gegenwarts- oder zukunftsorientierten Anlage.

Einleitung

Der Mensch nimmt das Leben als eine für ihn zunächst unüberschaubare Vielfalt wahr. Schnell entsteht das Bedürfnis, diese Vielfalt zu katalogisieren, zu überblicken, zu verstehen. Das Gleiche gilt auch für das astrologische Geburtsbild, denn es repräsentiert die Vielfalt des Lebens. Die astrologischen Lebensebenen stellen eine Analogie beziehungsweise eine Katalogisierung des Geburtsbildes dar, mittels derer die vielen Einzelheiten zu Themen gebündelt erfasst werden können.

Hintergrund

Durch „thematische Bündelung“ kommen folgende Lebensebenen zu Stande:

Die Hälften eines Geburtsbildes: oben/ unten und rechts/ links

Wird ein Kreis durch zwei Geraden oder Achsen geteilt (im Geburtsbild bedeutet „horizontal“ Aszendent und „vertikal“ Medium Coeli), so entstehen nicht nur vier Quadranten sondern auch vier voneinander zu unterscheidende Hälften: 1. das Halbkreissegment unterhalb des Aszendenten, 2. das Halbkreissegment oberhalb des Aszendenten, 3. das Halbkreissegment links des Medium Coeli und 4. das Halbkreissegment rechts des Medium Coeli.

Im Rahmen der Quadrantenbetrachtung kommt der Aszendenten-/ Deszendentenachse eine besondere Bedeutung zu: Da sie den „unbewussten Raum“ unterhalb ihrer vom „bewussten Raum“ oberhalb ihrer trennt, ist sie die Bewusstseinschwelle. In Bezug auf das Raum-Zeit-Kontinuum repräsentiert sie „Räumlichkeit“; wenn man die Psyche (Seele) des Menschen hypothetisch als „Raum“ (Wesensraum, Lebensraum) beschreibt, unterteilt sie diesen „psychischen Raum“ in einen unbewussten und einen bewussten Teil.

Oben = Bewusst: In diesem Bereich nimmt der Mensch bewusst wahr und erlebt bewusst. Man erfasst die Eindrücke unmittelbar und verarbeitet sie durch Denken. Daher kann man hier auch vorausschauend planen. Es besteht hier eine relative Willensfreiheit von triebhaften, ungesteuerten Reaktionen. In diesem Bereich erkennt der Mensch klar seinen individuellen Stand in der Welt und findet seinen Platz in der Gesellschaft. Sich seiner selbst bewusst zu sein macht auch selbstbewusst bei der eigenen Präsentation in der Welt. Dieser Geburtsbildraum kann auch als „der Theoretische“ bezeichnet werden (im Unterschied zum „Praktischen“ des unteren Bereiches). Der Mensch findet oberhalb „des Horizontes“ seinen eigenen Schwerpunkt in äußerlichen Ereignissen, er ist eher objektiv und materialistisch als subjektiv und idealistisch eingestellt. Dem Kollektiven steht hier das Individuelle, das Einzigartige gegenüber.

Alle Planeten in der oberen Geburtsbildhälfte führen zu einer selbstbewussten Persönlichkeit, die aus der Masse herausragen möchte. Diese Planeten sind dem Bewusstsein gut zugänglich, man kann mit ihnen arbeiten. Oft strebt man nach selbstständigen Aufgaben im Leben, kann sich zudem nur schwer unterordnen und fordert seine Rechte. Man kann andere leiten und führen und besitzt eine natürliche Autorität. Die große Gefahr liegt in einem „Hängenbleiben“ im Theoretischen: Man lebt dann in einer ausgedachten (kleinen) Welt und ist vom wirklichen Leben völlig abgeschnitten, die eigene Welt stimmt mit der Wirklichkeit nicht mehr überein. Man ist von den Wurzeln abgetrennt.

Eine deutlich wahrnehmbare Ausprägung dieser Geburtsbildhälfte liegt vor, wenn der prozentuale Anteil des 3. und 4. Quadranten zusammen bei 65-70% oder höher liegt.

Unten = Unbewusst. Dies ist der Bereich der Triebe und Instinkte. Hier geschehen die Dinge ohne Zutun des Bewusstseins, gleichsam „von allein“. Erfahrungen und Erlebnisse sinken ins Un(ter)bewusstsein ab, werden dort „aufgespeichert“, und bilden dort ein eigenständiges psychologisches „Antriebssystem“, das unser bewusstes Handeln bedingt. Der Immum Coeli („Himmelstiefe“) ist der tiefste Punkt des Geburtsbildes und steht für das Kollektive. Eigentlich ist der gesamte Raum unterhalb des Horizontes Kollektivraum, aber die Unbewusstheit beziehungsweise die archetypische Konditionierung nimmt zum Immum Coeli hin immer mehr zu. Hier ruht die individuelle Herkunft, aber auch die Herkunft des Menschen als solchem. Das Kollektive ist der Wurzel- oder Mutterboden, auf dem wir gewachsen sind und dessen Materialität wir in uns tragen.

Alle Planeten in der unteren Geburtsbildhälfte sind dem Bewusstsein generell schwer zugänglich zu machen beziehungsweise für bewusstes Handeln schwer einzusetzen. Mit diesen Planeten

reagiert man instinktgebunden und ohne Denkfilter, man hat Reflexe anstelle bewusster Steuerung. Es konstituiert sich so eine Lebensbestimmung, die als „Sich-durch-sein-Tun-Erleben“ beschrieben werden kann. Insofern steht dieser Geburtsbildraum in Bezug zu Aktivität, Tätigkeit und Handeln. Menschen mit vielen Planeten oder der Sonne unterhalb des Horizontes wollen sich als Individuum nicht allzu sehr von anderen unterscheiden, man bemüht sich um „Dazugehörigkeit“. Das Akzeptiertwerden durch andere ist wichtig. Die Neigung, sich dem Kollektiv (der Familie) unterzuordnen beziehungsweise von ihr besonders stark geprägt zu werden, ist betont. Sicherheitsbedürfnisse und Geborgenheit stehen im Vordergrund. Oft ist für solche Menschen der Weg zur Individualität nur äußerst schwer zu gehen, es ist daher zu prüfen, ob eventuell eine Mutterbindung beziehungsweise ein Mutterkomplex besteht.

Eine deutlich wahrnehmbare Ausprägung dieser Geburtsbildhälfte liegt vor, wenn der prozentuale Anteil des 1. und 2. Quadranten zusammen bei 65-70% oder höher liegt.

Links = Ich: Das Ich wird symbolisiert durch den Aszendenten. Das Ich ist als steuerndes und regelndes Prinzip zu sehen. Es steuert gleichsam das Zusammenwirken der eigenen inneren, unbewussten Abläufe und bewusste Selbst- und Fremderfahrungen aus. In der Quadrantenlehre stellt dieser Raum das eigene Innen dar, also auch die Privat- und Intimsphäre. („Zunächst muss in mir alles stimmen, bevor ich mich dem Du (rechts des Medium Coeli) zuwenden kann.“) Dreht es sich auf der rechten Seite um Umwelt- und Du-Erkenntnis und Umwelt- und Du-Beherrschung, so auf der linken um Ich-Erkenntnis und Ich-Beherrschung.

Alle Planeten auf der Ich-Seite des Geburtsbildes sind Organe beziehungsweise Wesenskräfte, die durch das Ich gesteuert werden können. Sie deuten auf starke Eigeninteressen und im besten Fall auf eine innere Festigkeit hin, die dem Anstürmen des Lebens gewachsen ist. Eine starke „Linkslastigkeit“ des Geburtsbildes deutet jedoch die Gefahr der menschlichen Isolation an. Man ist sehr bei sich und nie wirklich beim anderen. Da man alles auf sich selbst bezieht, wähnt man sich als den Mittelpunkt der Welt. Oft sind solche „ichseitig starken“ Menschen Egoisten und haben zugleich schizoide und hysterische Tendenzen.

In der Regel findet man Kontaktschwierigkeiten und hieraus resultierende Fehleinschätzungen gegenüber Mitmenschen, da der eigene Maßstab auf diese übertragen wird. Die Angst vor Verletzung des eigenen Ich-Bereiches ist sehr groß. Mit „Linkslagerung“ ist der Mensch jedoch allgemein immer aufgerufen, in jeder Frage seine eigene Entscheidung zu treffen und Sachverhalte nach eigenem Willen zu klären.

Eine deutlich wahrnehmbare Ausprägung dieser Geburtsbildhälfte liegt vor, wenn der prozentuale Anteil des 1. und 4. Quadranten zusammen bei 65-70% oder höher liegt.

Rechts = Du: Das Du wird symbolisiert durch den Deszendenten. Alles in dieser Hälfte korrespondiert der Umwelt oder bezieht sich auf das, was außerhalb meines Ichs liegt. „Duseitige Stärke“ bedeutet, vorwiegend an der Welt und an der Auseinandersetzung mit dieser interessiert zu sein. Man tut wenig, ohne sich der Reaktion des anderen zu vergewissern. In diesem Sinne wird das Du in alle Lebensvorgänge integriert. Dreht es sich auf der linken Seite um Ich-Erkenntnis und Ich-Beherrschung, so auf der rechten um Umwelt- und Du-Erkenntnis und Umwelt- und Du-Beherrschung.

Alle Planeten auf der „Du-Seite“ des Geburtsbildes sind daher auf den Mitmenschen eingestellt – manchmal auch auf ihn fixiert oder von ihm abhängig. Sie bergen immer die Gefahr der Selbstentfremdung, sodass man zwar „Gott und die Welt“ kennt, nur sich selbst nicht. Oft haben Menschen mit starker „Rechtslagerung“ das Gefühl, sie bekämen Sachverhalte und Entscheidungen des Lebens einfach vorgesetzt und müssten sie zwangsläufig akzeptieren. Dies erklärt sich aus einer möglichen Ich-Schwäche, welche dazu führen kann, dass sich das persönliche Leben der zu analysierenden Person oft erst in späten Jahren so verändert, wie er/ sie es sich wünscht. Im Gegensatz dazu treffen Menschen mit Linkslagerung ihre lebensverändernden Entscheidungen oft schon in der ersten Lebenshälfte beziehungsweise werden in frühen Jahren von lebensentscheidenden Ereignissen geprägt.

Eine deutlich wahrnehmbare Ausprägung dieser Geburtsbildhälfte liegt vor, wenn der prozentuale Anteil des 2. und 3. Quadranten zusammen bei 65-70% oder höher liegt.

Die sechs Achsen des Geburtsbildes

Im Sinne des Polaritätsgesetzes, welches für alle lebendigen Vorgänge Gültigkeit hat, müssen die einzelnen Tierkreiszeichen eigentlich als Teil einer jeweiligen Achse verstanden werden, die gleichsam die Aszendentenstellung beim Eintritt in ein Haus oder Tierkreisfeld beschreibt. Die sich daraus ergebenden Feld-Achsen sind: Widder/ Waage, Stier/ Skorpion, Zwillinge/ Schütze, Krebs/ Steinbock, Löwe/ Wassermann und Jungfrau/ Fische. Eine deutlich wahrnehmbare Ausprägung der mit einer Achse verbundenen Thematik liegt vor, wenn der prozentuale Anteil der jeweiligen Feld-Achsen (zum Beispiel Widder/ Waage) bei 25-30% liegt, die restlichen fünf Feld-Achsen also prozentual weniger ausgeprägt sind.

Im Folgenden eine Kurzbeschreibung der Symbolisierungsbeziehungen zwischen den Achsen.

Begegnungsachse 1/ 7: Diese Achse symbolisiert die Begegnung des Ich mit dem Du. Eine Über- oder Unterbetonung weist auf physisch-psychische Kontaktprobleme hin.

Besitzachse 2/ 8: Die Besitzachse symbolisiert, dass sich der Mensch real-konkret oder seelisch an andere Menschen, Dinge oder Ideen bindet. Eine Über- oder Unterbetonung verweist auf die Schwierigkeit, etwas loslassen zu können. „Haben“ hat Vorrang vor „Sein“.

Denkachse 3/ 9: Hier lernt das Ich rational zu denken und den Sinn des Gedachten zu erfassen. Eine Über- oder Unterbetonung bringt den Menschen in die Gefahr, sich das Leben „zu erdenken“ anstatt es – in all seinen Schwierigkeiten – zu erfahren.

Entwicklungsachse 4/ 10: Das Ich verlässt hier „den Mutterschoß“ und tritt hinaus ins eigenverantwortliche geführte Leben. Eine Über- oder Unterbetonung kann die Gefahr einer elterlich bedingten Entwicklungsbehinderung entstehen lassen. In extremen Fällen wird man entweder zu früh erwachsen – oder nie.

Individuationsachse 5/ 11: Diese Achse markiert die Entwicklung des Menschen aus dem subjektiven und emotionalen Selbst zum „höheren Selbst“ (auch im Sinne C.G.Jungs). Eine Über- oder Unterbetonung deutet in der Regel auf fehlende seelische Auseinandersetzungsfähigkeit beziehungsweise übergroße Eigenbezüglichkeit hin. In extremen Fällen ist schizophran-hysterisches oder zwanghaftes Verhalten möglich.

Existentialachse 6/ 12: Feld 6 zeigt die Bezogenheit auf Existentielles als subjektiven Überlebenstrieb (Anpassung an Überlebensbedingungen). Feld 12 zeigt diese Bezogenheit als Anlage zur Wirklichkeit. In allen Fällen der Über- oder Unterbetonung ist eine ausgesprochene Ernsthaftigkeit oder aber auch Hilflosigkeit den grundsätzlichen Dingen des Lebens gegenüber beobachtbar.

Die vier Quadranten:

Elementenanalyse und Beurteilung der Quadranten sind die primären Ausgangsbereiche jeder Geburtsbildinterpretation. Bezeichnenderweise werden bei beiden Einstiegsweisen keine Konstellationsbilder sondern ausschließlich grundlegende Faktoren untersucht. Diese Faktoren (Elemente, Quadranten) sind aber die Grundlage, auf der sich jede Anlagestruktur „auslebt“. Die von astrovitalis angestellten Berechnungen für Quadranten liegen außerhalb dessen, was im Geburtsbild buchstäblich „sichtbar“ ist. So kann trotz eines optisch leeren 1. Quadranten bei diesem durchaus eine starke Betonung vorliegen. Es sei jedem astrologisch Interessierten nahe gelegt, die Betonung der Quadranten ernst zu nehmen, vor allem, wenn sich in einem bereits hervorgehobenen Quadranten auch noch die Sonne befindet. Die Sonne ist immer „das Verhalten“, damit „eine Engführung“, die alle Planeten passieren müssen. Eine deutlich wahrnehmbare Ausprägung der mit einem solchen Quadranten verbundenen Thematik liegt vor, wenn sein prozentualer „Betonungsanteil“ im Verhältnis Gesamtausprägung durch alle Quadranten bei 35-40% oder höher liegt.

Charakteristische, quadrantenspezifische Merkmale des Geburtsbildeigners:

1. Quadrant: Im Verhalten energisch (aggressiv) oder sachlich an Umständen der räumlich sichtbaren Umwelt orientiert. Wenig „Richtung aus sich“, dagegen bestimm- und irritierbar durch Außeneinflüsse. Oft fehlender Denk-Fühl-Filter. Niemals aktiv, sondern immer reaktiv.
2. Quadrant: Vom Empfinden gesteuert, erlebt sich in der E-Motion. Handeln entspringt unmittelbar der Person und ist immer stark subjektiv. Braucht zur Weiterentwicklung mehr als andere überpersönliche Regulative. Wie nirgendwo anders braucht das Seelische hier Raum!
3. Quadrant: Im Verhalten von Denkipulsen anderer beziehungsweise von deren physischer Präsenz motiviert. Oft ausleben einer Idee oder einer Orientierung bietenden Bildvorstellung. In der Regel sehr starkes Projektionsverhalten!
4. Quadrant: Verhalten, das nicht mehr in persönlichen Notwendigkeiten gründet. Man ist absichtslos, man lässt geschehen. Im Wesen oft unbewegt, abgehoben, entsubjektiviert. Man kennt den Himmel – und drückt sich zu oft um irdische Konsequenzen des eigenen Handelns.

Die drei Kreuze:

Die „drei Kreuze“ repräsentieren die Setzung, Sicherung und Verwertung der ursprünglichen „energetischen Impulsivität“ des Menschen.

Eine deutlich wahrnehmbare Ausprägung der mit einem Kreuz verbundenen Thematik liegt vor, wenn sein prozentualer Anteil an „energetischer Impulsivität“ im Verhältnis zur durch alle Kreuze repräsentierten Energetik bei 45-50% oder höher liegt.

Kardinal: Es geht um eine „These“, um das Setzen eines Impulses. Dieser ist im Widder auf konkret-räumliche Sichtbarkeit bezogen, im Krebs auf seelisches Befinden, in der Waage auf menschlich-geistige Begegnung und im Steinbock auf Mental-Überpersönliches.

Anders formuliert: Die Energie zielt zu Beginn des 1. Quadranten in den äußeren, konkreten Raum; zu Beginn des 2. Quadranten in den inneren seelischen Raum; im 3. Quadranten hinaus in den mitmenschlichen Raum (das „Nicht-Ich“); und im 4. Quadranten kehrt die Energie ein in den göttlichen (für den Menschen absichtlosen) Raum.

Eine Über- oder Unterbetonung der kardinalen Prinzipien bei der zu analysierenden Person lässt auf Grundsätzlichkeit des Seinsgefühls schließen, ebenso auf Handlungs- statt Reflexionsfähigkeit. Das Leben ist gestaltbar und will ohne Zwischentöne gelebt sein.

Fix: Hier wird der kardinal gesetzte Impuls gesichert. Es kommt zur „Antithese“. Im Stier wird also „reale Substanz“ gesichert, im Löwen wird das Empfinden dadurch gesichert, dass es als Emotion (er)lebbar wird (E-Motion = Bewegung nach außen). Im Skorpion entsteht der Drang, die Seele des anderen zu besitzen und zu gestalten (was prinzipiell nur in der Vorstellung möglich ist; daher entstehen beim Skorpion Machtwünsche als Resultat von Vorstellungsübertragungen). Im Wassermann wird das Überpersönliche zur Substanz, hier erlebbar als „höheres Selbst“.

Eine Über- oder Unterbetonung der sichernden Fixierung zeigt in der Regel eine starke Angst, natürliche Entwicklungen zuzulassen, da Veränderungen als Sicherheitsverlust interpretiert werden („sicher ist sicher“).

Labil: Zwillinge, Jungfrau, Schütze und Fische „verwerten“ die in den „fixierenden“ Zeichen betriebene Sicherung und Substanzialisierung der kardinalen Impulse. Damit verbunden ist bei der zu analysierenden Person die Fähigkeit der Anpassung und Flexibilität.

Eine Über- oder Unterbetonung steht einerseits für große Wandlungsfähigkeit. („Weil der Bambus biegsam ist, fürchtet er nicht den Sturm.“) Andererseits zeigt sich aber auch fehlende Kontinuität und Berechenbarkeit. Eine gewisse „Erdung“ vielleicht auch zuweilen eine „Diesseitigkeit“ muss herausgearbeitet werden.

Die drei Lebensebenen:

Die drei Lebensebenen repräsentieren die archaische, gegenwärtige und universelle Erfahrungsebene des Menschen.

Eine deutlich wahrnehmbare Ausprägung der mit einer Lebensebene verbundenen Thematik liegt vor, wenn ihr prozentualer Anteil an der durch alle Erfahrungsebenen repräsentierten Prägnanz bei 45-50% oder höher liegt.

Archaisch: Hier finden sich Analogien zu Mond, Wasser und Aszendent. Die unterste, tiefste, vergessene Erfahrungsebene ist die des Archaischen Menschen, die eine Betonung der ersten vier Tierkreisprinzipien haben, tragen den vorgeschichtlichen Menschen, das verlorene vergangene Paradies, aber nicht das Vergessene in sich. Sie sind unbewusst verbunden ... mit Atlantis ... und mit dem, was davor gewesen sein mag. Archaisch orientierte Menschen sind in der Regel Instinktwesen, gleichsam „verkleidete anonyme Wilde in der Zivilisation“. Wahrscheinlich würden sie absolut ehrlich sein, wenn jemand das „Geröll der Jahrtausende“ von ihrer archaischen Seele wegräumte. Diese Menschen könnten die Bewohner des von C.G. Jung beschriebenen „Schatten“ sein. Sie vernehmen Signale, die andere nicht hören können, weil der Weg hinter ihnen in die Tiefe gestürzt ist und es kein Zurück gibt.

Gegenwärtig: Hier finden sich Analogien zu Merkur, Erde und Sonne. Diese Erfahrungsebene ist die des Hier und Jetzt. Sie beinhaltet die Möglichkeit, „nach oben“ und „nach unten“ zu steigen, doch immer mit dem Zwang zur Rückkehr! Dieser Zwang wird allerdings von gegenwärtig orientierten Menschen selten als ein solcher empfunden. Sie wollen weder „oben“ noch „unten“, weder in der Vergangenheit noch in der Zukunft zu Hause sein. So tragen sie eine Ahnung von anderen Welten in sich, ohne diese je ganz erfahren zu können. Sie sind aber häufig das Sprachrohr dieser Welten im Hier und werden somit für weniger entwickelte Menschen Lehrer für kosmische Weisheit und selbst „Bindeglied“ zum Kosmos. Häufig haftet ihnen (als Resultat der unbewussten Ahnung eigener Unvollkommenheit und Endlichkeit) Zerrissenheit an, eine Art Weltschmerz, ein Gefühl, nicht aufrichtig sein zu können. Wenn sich diese Menschen auf die Tatsache besinnen, dass alle großen Religionen das Hier und Jetzt als den Ausgangspunkt aller Entwicklung betrachten, kommen ihre persönlichen Stärken besonders zur Geltung.

Universell: Hier finden sich Analogien zu Uranus, Luft und Medium Coeli. Von dieser höchsten möglichen Erfahrungsebene blickt den Menschen seine Zukunft an. Niemand war je wirklich dort, kaum jemand weiß genau, was ihn dort erwartet (die Erleuchteten einmal ausgenommen). Eine fernöstliche Weisheit lautet: „Nirwana ist dort, wo der Wind des Karmas nicht weht.“

Wer aufgrund der Geburtsbildstruktur auf die universale Ebene festgelegt ist, muss immer versuchen, dem Neuen einen Platz zu erkämpfen („Begehrlich auf der brennenden Bahn seiner jungen Wünsche stürmend ...“ (Hermann Hesse). Menschen „universeller Prägung“ wirken oft entrückt, zu nichts und niemandem gehörig, zuweilen „ausgestoßen“. Auf eine geheimnisvolle Art wird an ihnen manchmal sichtbar, wie Extreme ineinander aufgehen können, wie paradox das Leben sein kann (solange man es nicht besser weiß). Sie gleichen den „Samanas“, indischen „Büßern“: Nicht alt noch jung, nahezu nackt, weltfremd und weltfeindlich, umgeben von Einsamkeit, die doch nicht schmerzt. „Hagere Schakale im Reich der Menschen.“ Sind sie archaisch, ohne es zu wissen?

Nutzen

Der Nutzen der Betrachtung von Lebensebenen ergibt sich aus der Bündelung der vielfältigen Lebensthemen zu astrologisch überschaubaren Einzelmerkmalen. Um eine thematische Bündelung der Vielfalt des Lebens zu erreichen, fasst die astrovitalis-Analyse inhaltlich zusammenhängende Bereiche des Geburtsbildes – zum Beispiel die Quadranten – zusammen und errechnet nach einem komplexen Schlüssel prozentuale Anteile der Prägnanz der Einzelbereiche im Verhältnis zu ihrer jeweiligen Gesamtprägnanz. Dabei werden viele Einzelmerkmale, wenn sie inhaltlich in die gleiche Richtung weisen, zu einer Aussage gebündelt. Wenn dadurch Über- oder Unterbetonungen bestimmter Merkmale sichtbar werden, so weist dies auf Besonderheiten beziehungsweise Normabweichungen innerhalb einer Lebensebene hin. Dies ist dann besonders zu beachten. Wenn also eine Lebensebene „prozentual kaum ausgeprägt ist“, so wird sie auch im Leben keine besondere Bedeutung haben – mit allen damit in Zusammenhang stehenden Vor- und Nachteilen. Umgekehrt gilt dies natürlich auch, wenn eine Lebensebene „prozentual stark ausgeprägt ist“.

Astrologie: Tierkreisanteile

Widder	16%	Waage	0%
Stier	6%	Skorpion	7%
Zwillinge	10%	Schütze	14%
Krebs	0%	Steinbock	16%
Löwe	16%	Wassermann	0%
Jungfrau	7%	Fische	9%

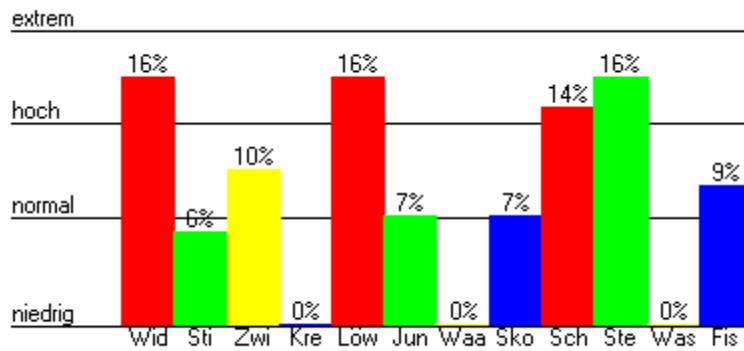

Informationen darüber, welche „Tierkreisanteile“ bei Menschen besonders ausgeprägt sind, sind für Fachleute im Hinblick auf die Bedürfnisstruktur der analysierten Personen interessant. Hier werden für Sachkundige die in den übrigen Profildbereichen ebenfalls in Worten beschriebenen Zusammenhänge in prozentualen Verhältnissen gezeigt.

Einleitung

Der Mensch nimmt das Leben als eine ihm zunächst unüberschaubare Vielfalt wahr. Schnell entsteht das Bedürfnis, diese Vielfalt zu katalogisieren, zu überblicken, zu verstehen. Das Gleiche gilt auch für das astrologische Geburtsbild, denn es spiegelt die Vielfalt des Lebens wider. Die Berechnung der individuellen Anteile eines Geburtsbildes an jedem einzelnen Tierkreisprinzip stellt eine Möglichkeit dar, viele unterschiedliche Merkmale auf zwölf Kategorien zu reduzieren beziehungsweise in diesen Kategorien wiederzufinden.

Hintergrund

Um die thematische Bündelung der Vielfalt des Lebens zu erreichen, fasst die astrovitalis-Analyse inhaltlich zusammenhängende Merkmale des Geburtsbildes zusammen und errechnet nach einem komplexen Schlüssel die prozentualen Anteile jedes einzelnen Tierkreisprinzips im Verhältnis zur Ganzheit aller anderen. Dabei werden viele Einzelmerkmale, wenn sie inhaltlich in die gleiche Richtung weisen, zu einer Aussage gebündelt. Tierkreisprinzipien sind eigentlich Lebensausformungen, in denen sich inhaltlich ähnelnde Strukturen auf körperlicher, seelischer, geistiger und spirituell-mentaler Ebene „abgelegt“ sind.

Wenn Über- oder Unterbetonungen von Tierkreisanteilen sichtbar werden, so weist dies auf Besonderheiten beziehungsweise Normabweichungen hin. Solche Tierkreisprinzipien sind dann besonders zu beachten. Ist also ein Tierkreisanteil prozentual kaum ausgeprägt, so wird er im Lebensvollzug fehlen, muss also innerhalb der bestehenden Möglichkeiten ausgebaut beziehungsweise wenigstens nicht weiter missachtet werden. Derartige Missachtung hat nämlich unangenehme Mangelerscheinungen – wie zum Beispiel ein Gefühl der Unvollständigkeit – zur Folge.

Umgekehrt ist es natürlich auch zu beachten, wenn ein Tierkreisanteil im Verhältnis zur Prägnanz aller anderen Tierkreise prozentual stark ausgeprägt ist. Dieser wird den Lebensvollzug dominant prägen und anderem wenig Raum lassen. Mit der Dominanz sind häufig auch Verdrängungsercheinungen verbunden, die den betroffenen Menschen zu einem Spezialisten mit verengter Wahrnehmung und verengtem Lebensgefühl machen und ihm wenig Erfahrungsbreite ermöglichen. Selbstverständlich ist es je nach Geburtsbild möglich, dass sehr unterschiedliche Tierkreisanteile gleichzeitig über- oder unterbetont sind. Dies dokumentiert dann genau die dadurch symbolisierte Widersprüchlichkeit im Wesen des Menschen, die im Laufe des Lebens überbrückt und „entspannt“ werden soll. Dies ist in der Regel eine große, lebenslange Herausforderung. Eine deutlich wahrnehmbare Ausprägung der mit dem Tierkreisprinzip verbundenen Thematik liegt vor, wenn der prozentuale Prägnanzanteil eines Tierkreises bezogen auf die Gesamtprägnanz aller Tierkreisanteile bei 15% oder höher liegt.

Nutzen

Da ein astrologisches Geburtsbild vielfache Entfaltung der Grundformen von zwölf Tierkreisprinzipien darstellt, ist es sinnvoll, im Umkehrverfahren diese Entfaltungsvielfalt auf ihre Grundform zu reduzieren. So ist es zum Beispiel eine wertvolle Information, dass in einem Geburtsbild das Waageprinzip stark ausgeprägt ist (man spricht dann von einer Waagebetonung), was sich in einem starken Bedürfnis nach Austausch und Ausgleich mit Menschen und Ideen zeigt. Es ist eine wertvolle Information vor allem dann, wenn gerade dieses Bedürfnis durch andere Faktoren eingeschränkt wird. Die Erfüllung dieses Bedürfnisses hat dann große Priorität – und diese wiederum wird besonders durch die Kenntnis der Waagebetonung sichtbar.

Astrologie: Sensitivpunkte

Tagesgeburt					Belegt von
Glück	= AC + Mond	- Sonne	22° 06'	Löwe	Feld 2
Zukunft	= AC + Sonne	- Mond	13° 01'	Krebs	
Vater	= AC + Saturn	- Sonne	7° 16'	Löwe	
Mutter	= AC + Mond	- Venus	13° 28'	Jungfrau	Feld 3
Kinder	= AC + Mond	- Jupiter	5° 32'	Widder	
Geschwister	= AC + Jupiter	- Saturn	14° 23'	Schütze	
Liebe	= AC + Venus	- Sonne	11° 09'	Krebs	
Reisen	= AC + Merkur	- Mond	20° 57'	Zwilling	
Wissen	= AC + Mond	- Merkur	14° 08'	Jungfrau	Feld 3
Kunst	= AC + Merkur	- Venus	1° 53'	Löwe	AC
Ruhm	= AC + Jupiter	- Sonne	19° 07'	Schütze	
Erbschaft	= AC + Mond	- Saturn	17° 22'	Löwe	
Prozesse	= AC + Mars	- Jupiter	7° 56'	Widder	
Krankheit	= AC + Mars	- Saturn	19° 46'	Löwe	Feld 2
Betrug	= AC + Neptun	- Sonne	18° 40'	Fische	Venus
Handel	= AC + Mars	- Sonne	24° 29'	Löwe	
Okkultismus	= AC + Neptun	- Uranus	2° 10'	Waage	
Astrologie	= AC + Merkur	- Uranus	23° 59'	Steinbock	

Orbis ±2°

Die Liste der „Sensitivpunkte“ zeigt dem astrologischen Kenner, wo in ihrer Anlage und in ihrem aktuellen Leben bei der Person, für die das Profil erstellt wurde, besondere „neuralgische“ oder „förderungswürdige“ Bereiche liegen können. Diese hier in Zahlen gegebenen Erkenntnisse gehen in die Informationen und Tipps der anderen Profilbereiche ein und werden dort in auch für Nicht-astrologen verständliche Sprache übersetzt.

Einleitung

Die Sensitivpunkte (auch „Glückspunkte“ oder „arabische Punkte“ genannt) ergeben sich durch überlieferte Berechnungen von Achsen- und Planetenstellungen. Die sich aus den rechnerischen Verhältnissen ergebenden Gradzahlen im Tierkreis gelten als „sensitive Punkte“, durch die deuterlich bestimmte Lebensthemen zum Tragen kommen. Steht auf einem dieser Punkte ein Planet, so wird dieser in Beziehung zu dem jeweiligen Lebensthema gesetzt und die entstandene Kombination gedeutet. Beispiel: Der Punkt für Liebe ergibt sich, indem die Gradzahl der Venus im Geburtsbild zur Gradzahl des Aszendenten addiert und davon die Gradzahl der Sonne subtrahiert wird. Steht auf der sich dadurch neu ergebenden Gradzahl ein Planet, zum Beispiel Pluto, so kann dies zum Beispiel als tiefe Inbrünstigkeit, Leidenschaftlichkeit und eine gewisse Lust am Liebes-schmerz interpretiert werden. Das Motto wäre: „Love is a battlefield.“

Hinweis zur Berechnung: Tag- und Nachtgeburten werden bei diesem Verfahren selbstverständlich prinzipiell berücksichtigt, indem der Vorgang der Subtraktion und Addition der Gradzahlen jeweils „umgekehrt“ erfolgt.

Hintergrund

Wenn man davon ausgeht, dass es im Tierkreis beziehungsweise im individuellen Geburtsbild Punkte gibt, die eine besondere Thematik oder Wirkungsform symbolisieren, so kann man diese in Beziehung zu Planeten setzen. Wenn es im Tierkreis „Themenabschnitte“ gibt, so werden diese sich besonders deutlich dann zeigen, wenn Planeten oder Achsen in diesen Abschnittsbereichen stehen.

Beispiel: Wenn im Themenbereich „Eltern“ der Planet Saturn steht, so haben oder hatten aus der Sicht des Geburtsbildinhabers dessen Eltern saturnische Züge. Anders formuliert: Der Planet Saturn bekommt neben allen anderen Bedeutungen in diesem Geburtsbild zusätzlich einen besonderen Bezug zu den Eltern der zu analysierenden Person.

Nutzen

Der Nutzen der Betrachtung von Sensitivpunkten liegt in der Differenzierung und Individualisierung des Geburtsbildes. Zudem sind sie „ein Tor“ in eine symbolisch-magische Gedankenwelt, die in der modernen, wissenschaftlich ausgerichteten Welt zu Unrecht in Vergessenheit geraten ist. Sensitivpunkte können wertvolle gedankliche Anstöße geben, die sich in dieser Form auf anderen Wegen nicht finden.

Medizin: Inhalt

Erläuterungen	35
Risikobereiche	38
Symptombilder	40
Bachblütenanalyse	44
Homöopathie	47

Medizin: Erläuterungen

Im Bereich „Medizin“ sind die individuellen astromedizinischen Informationen dieses Profil zusammengestellt. Zu den einzelnen Unterbereichen finden Sie einleitende Informationen, wichtige Hintergrunddarstellungen und Beschreibungen ihres Nutzens. Die Darstellungen richten sich an Fach- und Sachkundige. Aber auch interessierte Nichtmediziner finden Tipps zu einer ganzheitlich orientierten Gesundheitssicht sowie Informationen über Hintergründe für Indikationen und Empfehlungen seitens ganzheitlich und astromedizinisch arbeitender Homöopathen und Mediziner.

Die astromedizinischen Analysen

Eigentlich mögen es die Menschen nicht, wenn man „über“ sie spricht: über ihren Körper und ihren Geist, über ihre Seele und ihren Glauben, über ihre Gesundheit oder Krankheit. Die Menschen mögen es, wenn man „zu“ ihnen spricht. Und eigentlich wünschen sie sich – auch von „Körper-, Geist- und Seelsorgern“ (von Ärzten, Therapeuten und Geistlichen) –, dass man ihnen „aus dem Herzen oder aus der Seele spricht“.

Mit welchen Schmerzen und Leiden, Ängsten und Sorgen, Vermutungen und Befürchtungen Menschen auch zum Arzt gehen: Im Grunde tragen sie selbst die Anlagen und „Errungenschaften“ in sich, auf deren Basis sie zwischen Gesundheit und Krankheit hin- und herwechseln. Und auch wenn Patienten den Arzt um ein Mittel bitten, irgendein Symptom schnell zum Verschwinden zu bringen – eigentlich möchten sie doch, dass er sie auf „Herz und Nieren“ prüft, ihnen „ins Herz schaut“ und ihnen „aus der Seele spricht“. Der einzelne Patient möchte die Bedeutung erfahren, die in dem medizinischen Sinn allen körperlichen, seelischen und geistigen Leidens (und Wohlfühlens) „für ihn selbst“ steckt. Und der Mediziner soll ihm diesen Sinn „vorbuchstabieren“ und „übersetzen“.

Eigentlich lesen Mediziner letztlich nur Zahlenkonstellationen, durch die sich diejenigen Verhältnisse ausdrücken und „ermessen“ lassen, in denen der Mensch, seine körperlichen Vorgänge und die Einflüsse von Seele, Geist und Umwelt auf diese zueinander stehen. Oft sprechen Mediziner bei der Übersetzung solcher Zahlenverhältnisse aber eine Sprache, „die nur die Symptome verstehen“. Und oft hört der Patient aus dieser Sprache nur die Hoffnung heraus, dass „die Symptome der Medizin gehorchen“ – und mit ihnen auch die Ursachen verschwinden.

Die Menschen hören als Patienten zwar oft den Sinn solcher „medizinischen Symptomssprache“, verstehen aber nicht die Bedeutung – und schon gar nicht ihren für sie individuellen Sinn. Und offenbar spricht solche rein „schulmedizinische Symptomssprache“ oft weder den Symptomen noch den Menschen „wirklich aus der Seele oder dem Herzen“. Denn oft suchen sich die Symptome trotz „wissenschaftlich fundierten Einsatzes medizinischer Mittel und Techniken und Erkenntnisse“ anderswo in Körper, Seele und Geist (und manchmal sogar in der Umwelt, in anderen Menschen zum Beispiel) „erneut Gehör zu verschaffen“. Man nennt dies schlicht „Symptomverschiebung“.

Sicherlich: Auch „Schulmedizin“ betreibt nicht nur Symptomverschiebung sondern auch Ursachenforschung; sie macht nicht nur – wie manche Patienten irgendwann meinen – „anders krank“, sondern durchaus auch „gesund“. Doch oft fehlt schulmedizinisch ausgebildeten und in ihren Praxen bestens ausgerüsteten Ärzten schlicht ein Analyse- und Diagnoseinstrument, mit dem sie in ihre Arbeit einbeziehen können, was auch andere medizinische Künste geleistet haben: Ursachenforschung und -erforschung, die „das ganze Leben“ des Patienten als Menschen betreffen.

Für Mediziner sind die astrovitalis-Analysen aus zwei Gründen interessant:

Auch in der Medizin dreht es sich erstens (wie in den anderen astrovitalis-Bereichen Astrologie, Psychologie, Biorhythmus, Namensanalyse, Wellness, Zeitqualität) um „das ganze Leben“ des Menschen. Und wenn ein Mediziner sich ganzheitlichen Perspektiven geöffnet hat, dann wird er in den astrovitalis-Analysen wertvolle Anregungen für seine Arbeit mit den Menschen und für das Sprechen „zum Menschen“ finden.

Er wird aber zweitens in den astrovitalis-Analysen auch hilfreiche Hinweise finden, wie er jenen Menschen „aus dem Herzen und aus der Seele sprechen kann“, die von ihm eine „ganzheitlichere Sprache“ erwarten, die mit ihren psychologischen und homöopathischen und durchaus auch astrologischen, spirituellen und religiösen, geistigen und mystischen Orientierungen ernst genommen werden möchten.

Denn die Menschen werden fortschreitend den „modernen Medizinmann“ nicht mehr nur deshalb aufsuchen, weil sie „sich ein Rezept abholen wollen“. Sie werden in ihm fortschreitend auch wieder den Coach und Berater, den Seelsorger und Zuhörer, ja vielleicht auch den „Schamanen und Seher“ suchen, der der Einheit ihrer körperlichen, seelischen, geistigen und spirituellen Sprache „sach- und fachkundig“ Resonanz gibt. Insofern ist der Bereich (Astro-)Medizin im Kontext der astrovitalis-Analysen ein Zusammenhang, der selbst den zeitgemäßen Entwicklungen in der Medizin von einer einst „schulweisheitlich kausalistischen und symptomfixierten“ zu einer heute „ursachenorientierten und ganzheitlich perspektivierten“ Resonanz gibt. Damit findet in Bereich (Astro-)Medizin der astrovitalis-Analysen eine lange Entwicklung Eingang, in der Medizin und Astrologie

sich wechselseitig – zum Wohle der Menschen – „befruchten“ konnten. Und so werden schlicht auch gemeinsame Quellen genannt, aus denen sowohl „schulmedizinische“ als auch „astromedizinische“ Erkenntnisse wichtige Erfahrungen ziehen können.

So galt zum Beispiel seit jeher nach aufgeklärter astrologischer Lehre die Geist-Seele als ein wichtiger Ursprungsort von Krankheit. Und wenn in den 50er Jahren die damals noch sehr körperfunktionalistisch orientierte Schulmedizin sich psychosomatischen Ansätzen öffnete, so schöpft man letztlich wieder aus denselben Quellen.

Im letzten Jahrhundert gab es eine Reihe hochmotivierter und erfahrener Astromediziner, die in vergleichsweise kurzer Zeit eine große Menge qualitativ hochwertiger Informationen über die Zusammenhänge von Erkrankungen und astrologisch aufweisbaren Lebensstrukturen sammelten. Dies wurde durch die technologische Entwicklung sehr begünstigt: Der Austausch und das Sammeln von relevanten Daten wurde immer schneller und besser möglich. Andererseits fanden auch mehr und mehr Wissenschaftler – und generell interessierte Menschen – Interesse an multi-kausalen Erklärungsmodellen. Simple Ursache-Wirkungsverkettungen auf vornehmlich rein körperlicher Ebene, wie sie lange in schulmedizinischen Behandlungsweisen vorherrschten, galten mehr und mehr als „reduktionistisch“. Um langfristige Gesundheit zu erreichen, bedurfte es mehr als der Behandlung von Symptomen und in der Folge Symptomverschiebungen.

Der astromedizinische Ansatz, so wie er auch vom astrovitalis-Programmautor vertreten wird, ist heute also weit mehr als eine eindrucksvolle Sammlung astrologischer Zuordnungen zu Krankheitssymptomen. Er ist das „in Entwicklung begriffene Unternehmen“, der Komplexität des „Prozessphänomens Erkrankung-Heilung“ über die Auswertung der Vielschichtigkeit der Betrachtungsebenen gerecht zu werden. Astromedizin ist hochindividualisierte und ganzheitliche Diagnostik, die den ganzen Menschen in seinen Lebenszusammenhängen in den Blick nimmt. Die astrovitalis-Analysen dokumentieren so in ihrer diagnostischen Prägnanz jeweils den fortgeschrittensten Stand dessen, was sich im Forschungs- und Praxisprojekt „Astromedizin“ bewährt hat. Insofern ist astrovitalis also nicht „Label“ für ein „fertiges Produkt“, sondern der Name für die „ausgereiften Ergebnisse“ eines „work in progress“.

Astromedizin heute

Manche Astrologen sind der Auffassung, dass die astrologische Medizin eigentlich ein Spezialgebiet der Medizin sei und nicht zur Basis einer fundierten astrologischen Analyse gehöre. Und manche Mediziner sind der Auffassung, dass die astrologische Medizin eigentlich ein Spezialgebiet der Astrologie sei und nicht zur Basis einer fundierten medizinischen Diagnose gehöre.

Die astrovitalis-Analysen zeigen, dass beide Sichtweisen Perspektiven ausklammern, die das ganze Leben der astrologischen Klienten ebenso betreffen wie der medizinischen Patienten.

In manchem Krankheitssymptom wird für den geschulten Astromediziner ein mehr oder weniger tief sitzendes Grundproblem des Patienten/ Klienten lesbar. „Krankheit macht ehrlich“ – und so ist jedes Symptom (emphatisch formuliert) auch „ein Schrei der unerhört gebliebenen seelischen und geistigen Wirklichkeiten“ nach Deutung und Hilfe. Aber das Symptom schreit nicht danach, beseitigt zu werden. Es schreit zunächst danach, als Sprache und Schrift ernst genommen zu werden, entziffert und übersetzt zu werden. Denn seine Botschaft lautet doch oft eigentlich: „Ich bin nur das Zeichen, der Platzhalter für einen viel tiefer sitzenden, verdrängten Konflikt.“ Oft also gilt: Ein Symptom ist nicht das Problem selbst, aber in ihm materialisiert sich, „verkörpert“ sich ein Grundkonflikt in Form einer subjektiv als negativ und leidvoll empfundenen Erkrankung.

Viele Menschen haben eine große Scheu, über Probleme, die sie wirklich berühren, zu sprechen. Hingegen besteht eine Neigung dazu, Scheinlösungen zu akzeptieren. Diese werden auf dem Medizin-, Astrologie-, Therapie- und Wellness-Markt allerorten angeboten. Und es ist anfänglich auch leichter, mit einem fragwürdigen oder falschen Verknüpfungsmuster von Symptomursachen und in gleichzeitiger Scheinruhe vor symptomatischer Wiederkehr zu leben, als sich mit der Wirklichkeit derjenigen Faktoren zu konfrontieren, deren Konflikt sich im Symptomatischen symbolisiert. Und weil Menschen oft lieber den zunächst leichteren Weg gehen, neigen sie auch dazu, sein Auffinden an einen anderen zu delegieren. Genau hier aber liegt die heutige Verantwortung von Ärzten, Heilpraktikern, Therapeuten, Astrologen, Wellness-Beratern, Lebensberatern und „Lifecoaches“: Den Menschen gerade dadurch aus dem Herzen und aus der Seele zu sprechen, indem ihrem lange anezogenen Anspruch auf „leichte“ Symptombeseitigung nicht immer sogleich entsprochen wird.

In der professionellen Beratungssituation des Arztes, des Therapeuten, des Homöopathen, des Astrologen, des Wellness-Beraters, des Lebensberaters und „Lifecoaches“ erscheint oft genug das Gespenst der Unmündigkeit: „Nimm-mir-die-Entscheidung-und-die-Verantwortung-ab“ fleht es. Wenn heute eine derartige „Versorgungsmentalität“ gesellschaftlich beklagt wird, so ist es den Menschen gegenüber eigentlich unfair, sie an den Pranger zu stellen. Denn solche „Ansprüche“ auf Problemdelegation und Verharren in Unmündigkeit sind „gewachsen“ – und durchaus auch „anezogen“. Gerade hier dürfen und sollten sich weder das „Verschreibungswesen“ etablierter Schulmedizin noch das „leichte Glücksbringertum“ esoterischer Beliebigkeiten aus ihrer jeweiligen Verantwortung ziehen. Insofern stellen die astrovitalis-Analysen den Beratern auch ein Instrument bereit, „gleiche Augenhöhe“ mit „mündigen Menschen“ möglich zu machen. Und „mündige

Menschen“ sind hier selbstverständlich nicht diejenigen, die im Arzt nur einen wandelnden Rezeptblock sehen, in den sie „schnell mal hineindiktieren“, weil sie es ohnehin „besser wissen“. Es sind diejenigen, die sich der gemeinsamen, oft auch mühsamen Arbeit öffnen, den wirklichen Ursachen ihrer Symptome auf die Spur zu kommen – solange es noch nicht zu spät dafür ist.

Astromedizin wird gerade heute oftmals in Verbindung mit Homöopathie, Bachblütentherapie und Naturheilkunde betrieben. Bei allen darin liegenden Möglichkeiten sollte aber bedacht werden, dass ein Geburtsbild die ganze Wirklichkeit eines Menschen, sein biologisches, physisches, psychologisches, karmisches „Erbgut“ speichert. Chinesische Astromediziner nennen das Geburtsbild „die Urkunde der Erfahrung“. Werden psychische und spirituelle Aspekte der eigenen Wirklichkeit ausgeklammert, so führt das zu einem Erfahrungsmangel, der sich auch im Körper niederschlagen kann. Und Arznei sollte deshalb in der Regel (und im Idealfall) möglichst geeignetes Auslösungsmittel für zu machende Lebenserfahrung sein. Jede astromedizinische Aussage sollte dies berücksichtigen. Die astromedizinischen Aussagen und der astromedizinische Symptomkatalog von astrovitalis sind insofern sicher von herausragendem Wert. Mithilfe der astrovitalis-Analyse können die zu analysierenden Personen eine Gesundheitsvorsorge betreiben, die diesen Namen wirklich verdient.

Medizin: Risikobereiche

Das durchschnittliche Erkrankungsrisiko beträgt 30%.

Die jeweils 2 Organ- und Körperbereiche auf 4 Ebenen ergeben im Einzelnen:

Erkrankungsneigung extrem: 57,4%

für Organbereich: Herz/ Kreislauf, Wirbelsäule, Verdauung, Leber/ Galle, Muskeln

für Körperbereich: Kopf, mittlerer Rumpf, Hüften, unteres Becken, Oberschenkel

Erkrankungsneigung unauffällig: 15,0%

für Organbereich: Lungen, Niere/ harnableitendes System, Haut, Nerven allg.

für Körperbereich: Oberer Rumpf, oberes Becken, Unterschenkel, Waden/ Knöchel

Erkrankungsneigung leicht erhöht: 29,4%

für Organbereich: Drüsensystem allg., Darm allg., Knochen, Augen und Ohren

für Körperbereich: Hals, Rachen und Nacken, unterer Rumpf, Kniebereich

Erkrankungsneigung unauffällig: 19,0%

für Organbereich: Magen, Blut/ Lymphe, Geschlechtsorgane, Hormondrüsen allg.

für Körperbereich: Brust/ mittlerer Rumpf, Becken und Lenden, Enddarm, Füße

Die Aufstellung der „Risikobereiche“ gibt Beraterinnen und Beratern, aber auch den analysierten Personen einen Überblick über mögliche Anfälligkeiten und Gefahrenbereiche. Prozentangaben zeigen, ob eine Disposition besonders ausgeprägt ist oder nicht. Hier werden Tendenzen thematisiert – deren konkrete körperliche Manifestation aber selbstverständlich von den sonstigen Rahmenbedingungen abhängt, die das vorliegende Gesamtprofil beschreibt.

Einleitung

Probleme können sich aus astromedizinischer Sicht nur zu körperlichen Symptomen verdichten, wenn erstens ein Bezug zum 1. Quadranten des Geburtsbildes seitens der verantwortlichen Konstellationen besteht.

Zweitens ist in Anlehnung an die indische Ayurveda-Medizin zu berücksichtigen, dass die Elementverteilung eines Geburtsbildes ein äußerst wichtiger Indikator für die Neigung ist, bestimmte Organ- und Körperbereiche als „Angriffsfläche für Symptome“ zu bevorzugen. (Die „Elemente“ bieten dem Ayurveda-Mediziner Aussagemöglichkeiten ähnlich denen der Humoralpathologie (Lehre von der Zusammensetzung und Beschaffenheit der Körpersäfte).

Und drittens ist die Gesamtausprägung der Elemente oft „das Zünglein an der Waage“, die abwägt, ob somatisiert wird oder nicht.

Der von den astrovitalis-Analysen ermittelte jeweilige Risikofaktor ist durch Hunderte praktischer Erfahrungen inhaltlich bestätigt worden. Dennoch sollte er nur als Annäherungswert verstanden werden, denn eine einzige zu einem späteren Zeitpunkt ausgelöste Konstellation kann die Grundkonstellation überlagern.

Hintergrund

Die Verteilung der Elemente in einem Geburtsbild ist für die Benennung der Risikobereiche von großer Bedeutung, allerdings nur dann, wenn die einzelnen Elemente große Abweichungen vom Durchschnittswert nach oben oder unten aufweisen. Jedes einzelne Element repräsentiert drei Tierkreisprinzipien beziehungsweise ein Viertel des Tierkreises. Es fasst also ein riesiges Lebensgebiet zusammen. Über- oder Unterbetonungen erfassen somit ebenfalls weite Teile des Lebens, auch auf der körperlichen Ebene. Diese wiederum wird vom 1. Quadranten des Geburtsbildes repräsentiert. Daher ist dieser Quadrant für alle astromedizinischen Aussagen von großer Bedeutung und sein individueller Anteil fließt in die astrovitalis-Analyse der Risikobereiche mit ein.

Eine deutlich wahrnehmbare Ausprägung der mit dem Organ- und Körperbereich verbundenen Symptomatik liegt vor, wenn der prozentuale Anteil einer Quadrantenprägnanz bei 35-40% an der Gesamtprägnanz aller Quadranten liegt.

Nutzen

Die Ermittlung der Risikobereiche ermöglicht es, eine grundsätzliche Vorab einschätzung bezüglich gefährdeter Körper- und Organbereiche vorzunehmen. Die entsprechenden Informationen helfen, vorbeugend zu handeln und absehbare oder bereits vorhandene Defizite beziehungsweise Erkrankungen ernst zu nehmen. Zudem ermöglicht es die Analyse der Risikobereiche, Symptomverschiebungen schneller auf die Spur zu kommen.

Beispiel: Nach Entfernung der Gallenblase aufgrund massiver Steinbildung tauchen Anzeichen von Rheuma auf. Beide Symptombereiche gehen auf inhaltlich sehr ähnliche und damit in Verbindung stehende Faktoren zurück. Die Verschiebung dokumentiert, dass mit der Entfernung der Gallenblase weder die eigentliche Ursache für die Steine noch eine Lösung für das eigentliche Problem gefunden wurde.

Medizin: Symptombilder

WAS KAM, DAS GEHT UND KOMMT WIEDER

Uranus / Merkur

Symptome:

Gesichtsschmerzen, Gleichgewichtstörungen, Hautaffekte, manchmal Koordinationsstörungen, manchmal Migräne, Neigung zu allgemein angespannter nervlicher Situation, Neigung zu Knöchelbruch, neural bedingte Durchfälle und Darmerkrankungen sowie Augenleiden (z.B. Netzhautablösung), Vergiftungs- und Ansteckungsängste

Ursachen:

Tief verankerte Unruhe, verbunden mit dem Bedürfnis, immer ungebunden und beweglich sein zu können. Lebensgefühl: „Der Intellekt bestimmt das Leben; alles ist relativ.“

Lösungen:

Lernen, sich auf allen Ebenen auf Wesentliches zu reduzieren und nicht jeder Neugierde nachzugeben. Schulung der Konzentrationsfähigkeit. Die emotionale Seite des Lebens nicht vergessen.

AM ANFANG WAR DAS WORT

Neptun / Merkur

Symptome:

Allgemeine Nervenschwäche, allgemeine Sehstörungen (wie Augenflimmern, Atmungslähmung, ev. Heiserkeit, Gleichgewichtsstörungen sowie Gehörschäden (Schwerhörigkeit) und Grauer Star, Krebsdisposition (bei fehlender Ich-Entwicklung), Krebsdisposition (bei fehlender Wahrnehmungsfähigkeit), Lichtempfindlichkeit), manchmal Koordinationsstörungen, Nebennierenrindenüber- oder -unterfunktion, Nervenlähmungen, Suchtdisposition, Taubheitsgefühl in den Gliedern

Ursachen:

Tiefes Gefühl der Stille, verbunden mit der Ahnung, im Leben nicht gehört zu werden (ähnlich einer Taub- und Stummheit). Lebensgefühl: „Ich bewege als das, was ich bin, ungesehen durchs Leben.“

Lösungen:

Lernen, entweder die Wahrheit – oder möglichst wenig zu sagen. („Reden ist Silber, schweigen ist Gold.“) Akzeptieren: „Weniger ist mehr.“

DAS LEBEN WEISST ÜBER SICH SELBST HINAUS

Neptun / Sonne

Symptome:

Bluterkrankungen, Gefahr des Medikamentenmissbrauchs in jeder Richtung, in der Regel empfänglich für Homöopathika - im besonderen für Hoch- oder LM-Potenzen, Keimdrüsenstörungen, Krebsdisposition (Neigung zu mangelhafter Ich-Entwicklung), manchmal erhöhte Möglichkeit von Zwillingsgeburt, manchmal Parkinson Krankheit, Morbus Cushing, Nebennierenrindenüberfunktion, oft nur schwache Herzleistung, oft schnelle Erschöpfbarkeit, psychotische Anlage, sehr selten Bandscheibenvorfall, Sehschwäche eher links, Sehschwankungen in Stärke und Schärfe, unterentwickelte Brust

Ursachen:

Konkurrenzsituation gegenüber einem Familienmitglied, das über ähnliche Fähigkeiten wie man selbst verfügt. Emotional geht man bei Begegnungen diesem Menschen gegenüber „in Deckung“. Lebensgefühl: „Ich bin schwach, ich bin ein Spätentwickler.“

Lösungen:

Lernen, Gefühle zu zeigen und sie (als positive und negative) als die eigenen zu akzeptieren. Sämtliche verdrängten Eigenarten und Potenziale ans Licht bringen und zu ihnen stehen. Der eigenen Kreativität vertrauen lernen.

DIE SUCHE NACH DEM HEILIGEN GRAL

Neptun / Jupiter

Symptome:

häufig Interesse an und Empfänglichkeit für homöopathische Behandlung, manchmal erhöhte Vergiftungsneigung, manchmal vermehrte Drüsentätigkeit (nicht immer krankhaft), Oft in Verbindung mit Fehldiagnosen daher besondere Aufmerksamkeit

Ursachen:

Ständige Suche nach Wahrheit und ständiger Kampf zwischen Zweifel und Gewissheit. Lebensgefühl: „Den Sinn des Lebens werde ich nie finden, ich bin und bleibe ein ewig Suchender.“

Lösungen:

Lernen, dass der Sinn des Lebens das Leben selbst ist. Begreifen, dass die wesentlichen Dinge des Lebens immer einfachster Natur sind. Alles, was man braucht, liegt bereits (lange unbemerkt) vor einem.

MIT ALLEM BEGEHRLICH VERBUNDEN

Pluto / Venus

Symptome:

daher oft auch gutes Abheilen von Narben, Gewebewucherungen (gutartige Geschwülste aber auch Krebs) aufgrund allgemein intensivierten Gewebewachstums, Kehlkopferkrankungen, Nieren- und Blasenkrämpfe bzw. Koliken, Stirnhöhlenerkrankungen, Zeitweilig übersteigertes Geschlechtsleben

Ursachen:

Tiefgründiges, schicksalhafteres Gebundensein an einen (oder mehrere) Menschen im Familienverband. Lebensgefühl: Beziehungen zu anderen sind immer schwierig, da nichts bedingungslos geschehen kann.

Lösungen:

Lernen, dass jeder Mensch er selbst sein darf und muss. Niemand darf gegen seinen bewussten oder unbewussten Willen „passend“ gemacht werden.

ICH WEISS ES GENAU

Pluto / Merkur

Symptome:

Anlage zu Flachatmung, Atembeklemmung, ev. Colitis ulcerosa, Nervenüberreizungen, Parkinsonsche Krankheit, Spastische Lähmungen, sympatocotone Überdrehung, Wucherungen (auch gutartige) im Darm sowie manchmal Blindheit oder Kurz-/ Weitsichtigkeit, Zwangsneurosen (Zwangsgedanken)

Ursachen:

Übermäßige Ausrichtung auf Intellekt und Rationales und Überbetonung der geistigen Welt. Übernahme von Sprachschatz und Artikulationsweise der Eltern. Lebensgefühl: „Ich muss wissen, ich muss verstehen – nur das bringt mich weiter.“

Lösungen:

Lernen, das Wissen allein nicht Macht ist, und dass der Verstand nur dazu da ist, seine eigenen Grenzen zu erkennen. Abbau des zwanghaften, grüblerischen Denkens zu Gunsten einer Integration der emotionalen Seite ins Leben.

DAS LEBEN IST SCHÖN

Jupiter / Venus

Symptome:

daher Talgdrüsenverstopfung- und -entzündungen, ev. fettiger Hauttyp, Krankhafte (auch vermehrte) Drüsenabsonderung sowie Neigung zu Fettleibigkeit

Ursachen:

Viele, aber eher oberflächliche menschliche Kontakte. Lebensgefühl: „Tag der offenen Tür.“

Lösungen:

Lernen, in entscheidenden Momenten nicht nur „Smalltalk“ zu machen, sondern Gefühle zu offenbaren. Menschliche Beziehungen ernster nehmen.

ICH VERSTEHE

Jupiter / Merkur

Symptome:

Manchmal Anlage zu Flachatmung oder großes Lungenvolumen, Manchmal Verdauungsstörungen aufgrund von Übertreibungen bei Genussmitteln

Ursachen:

Unübersichtliche Lebensbedingungen (Reizüberflutung). Zum Teil Kommunikationsformen ohne seelische Anteilnahme. Lebensgefühl: „Der Schnellste und/ oder Schlaueste gewinnt.“

Lösungen:

Lernen, auch Gefühle zum Ausdruck zu bringen. Nicht alles auf einmal machen wollen.

ZUVIEL IST NOCH ZU WENIG

Jupiter / Sonne

Symptome:

Leber- und Gallenleiden häufig aufgrund von übermäßiger Nahrungsaufnahme, oft mangelnder Gesundungswille bei gleichzeitig ausgeprägtem Soforthilfeanspruch, Stoffwechselstörungen, will (subjektiv empfunden) oft höhere Dosierung der Arznei

Ursachen:

Über- oder Unterbetonung des geistigen Lebens in der Familie. Häufig übertrieben luxuriöse Lebensgestaltung seitens des Vaters. Lebensgefühl: „Ich lebe in hohlem Überfluss; ich suche sinnlos oder halbherzig nach Gründen für meine Existenz.“

Lösungen:

Lernen, sich zurückzunehmen, „sich zu reduzieren“. Nicht jeden selbst gewählten oder auferlegten Verzicht als eklatanten Mangel erleben.

DIE VITALITÄT

Mars / Sonne

Symptome:

Abtreibungen, Augenverletzungen eher links, Infarktgefahr, manchmal Abwehrschwäche die zu Entzündungen führt, manchmal Rippenfellentzündungen

Ursachen:

Eventuell ein impulsiver, leicht reizbarer Vater. Starke häusliche Unruhe. Lebensgefühl: Das Leben ist unruhig und zum Teil bedrohlich.

Lösungen:

Lernen, sich über körperliche Tätigkeiten energetisch zu entlasten, beziehungsweise über geistige und seelische Übung zu beruhigen.

Die „Symptombilder“ sind ein einzigartiges diagnostische Werkzeug für medizinisch Sachkundige aber auch generell für alle gesundheitsbewussten Leser ihres Profils. Durch die Benennung von seelisch-geistigen Ursachen und von praktischen Lösungswegen ergibt sich eine ganzheitliche Sicht auf das Verhältnis von Symptom und Ursache.

Einleitung

Die astrovitalis-Analysen bieten über die Analyse der Symptombilder ein einzigartiges diagnostisches Werkzeug. Auf der Grundlage einiger Tausend Symptombilder mit astrologischen Zuordnungen werden für das Geburtsbild diejenigen herausgefiltert, für die a) analog die entsprechenden Konstellationen im Geburtsbild vorhanden sind und die b) zusätzlich körperlich in Erscheinung treten können (astrologische Bedingung hierfür: wenn sie einen indirekten oder direkten Bezug zum 1. Quadranten – der körperlichen Ebene – haben. Die gelisteten Symptombilder stellen dann die Gesamtheit der astrologisch nachweisbaren potenziellen Erkrankungsformen des Geburtsbildeigners dar. Selbstverständlich leidet kein Mensch an allen Erkrankungen, zu denen er eine Anlage hat. Das jeweilige Entwicklungsniveau und -bewusstsein des Geburtsbildeigners entscheidet in der Regel letztlich, ob eine bestimmte Erkrankung oder Symptomatik bei der zu analysierenden Person körperlich in Erscheinung tritt oder nicht. Die Nennungen der astrovitalis-Analysen zielen auf Vorsorge und verzeichnen deshalb sowohl mögliche Ursachen jeweiliger Erkrankungen oder Symptomatiken als auch Heilungswege.

Hintergrund

Man sagt: „oben wie unten.“ Oder: „Wie im Großen, so im Kleinen.“ Solche Aussagen spiegeln wider, wie die Welt vom Menschen wahrgenommen wird: Was sich im Großen zeigt, wird einen Widerhall auch im Kleinen haben – und umgekehrt. Astrologie funktioniert ebenso. Was sich im Geburtsbild und damit am Himmel zum Zeitpunkt der Geburt zeigt, findet einen Widerhall im Menschen, auf jeder Ebene, also auch im Körperlichen. Deshalb kann man am Geburtsbild ablesen, welche körperlichen Erscheinungen – auch im Sinne von Erkrankungen – generell möglich sind. Eine gesicherte Verbindung zwischen einem astrologischen Merkmal des Geburtsbildes und einem Krankheitssymptom kann man natürlich nur attestieren, wenn man empirisch gründlich gearbeitet hat. Die astrologisch interessierten Mediziner und die medizinisch interessierten Astrologen (nicht zuletzt der Programmautor, der seit 25 Jahren astromedizinisch arbeitet) beobachten weltweit seit langem diese Wechselwirkungen. Und es wurden im Laufe der Zeit Tausende von Zuordnungen astrologischer Merkmale zu Krankheitssymptomen herausgearbeitet, die in den astrovitalis-Analysen Anwendung finden.

Nutzen

Der Nutzen der astrovitalis-Symptombildanalyse kann eigentlich gar nicht hoch genug eingeschätzt werden. Einerseits werden differenzierte Symptombilder genau benannt. Vor allem aber werden andererseits ihre jeweiligen seelisch-geistigen Ursachen und die adäquaten Lösungswege beschrieben. Dadurch kann man entweder der Erkrankung vorbeugen oder sie in Grenzen halten oder sie durch wahre Heilung sogar überflüssig machen. Im Unterschied zur Analyse der Risikobereiche ist die Analyse der Symptombilder äußerst differenziert und detailliert.

Medizin: Bachblütenanalyse

Blüte	Konstellation	Erfahrungsbild
Vine	Saturn / Mars	Aggressionen aus Angst; Energieblockaden; ständige Anspannungen. Lösung: Lernen, dass die Welt nicht nur aus Gegnern besteht. Selbstwert nicht nur über erbrachte Leistung definieren. Entspannungsübungen bringen Erleichterung. Zorn niemals zu lange unterdrücken.
Honeysuckle	Saturn / Mond	Wenig Urvertrauen in das Leben; gefühlsmäßige Härte als Selbstschutz; Mutterproblematik. Lösung: Lernen, sich selbst zu lieben und gelebte Liebe in der Welt zu sehen. Überwinden von Selbstmitleid und Glücksneid. Neues Lebensmotto: „Es gibt nichts Gutes, außer man tut es.“
Sclerantus	Uranus / Zwillingmerkur	Manisches Naturell; geistig unausgeglichen und rastlos; Konzentrationsstörungen. Lösung: Lernen, so oft wie nötig zur Ruhe kommen zu können. Nichtstun ist nicht Faulheit. Eigene Emotionalität wertschätzen lernen und Angst vor seelischen Tiefen überwinden.
Mimulus	Neptun / Stiervenus	Realitätsbezogene Ängste; beschädigtes Eigenwertgefühl; abgrenzungslos. Lösung: Lernen, reale Notwendigkeiten des Lebens zu achten. Verstehen, dass persönliche Weiterentwicklung auf Wertschätzung der eigenen Person beruht. „Nein“ zu sagen, ist nicht verboten.
Wild Rose	Neptun / Zwillingmerkur	Apathie im Denken; Kommunikationsstörungen; Wahrheitsproblematik. Lösung: Lernen, immer möglichst konkret und genau zu sagen, worum es geht. Missverständnissen in menschlicher Kommunikation muss vorgebeugt werden. Lieber nichts – als die Unwahrheit sagen.
Pine	Neptun / Sonne	Spätentwickler-Syndrom; passiv leidend; latente Unterlegenheitsgefühle. Lösung: beharrliches Entwickeln und Erfüllen eigener Bedürfnisse. Heraustreten aus dem Schatten anderer. Eigenes und fremdes Leid konkret benennen. Gesundes Selbstbewusstsein aufbauen.
Wh. Chestnut	Pluto / Zwillingmerkur	Zwanghaftes Denken; Kopfmensch; Reifeunterschied zwischen Denken und Fühlen. Lösung: Den Verstand in seine Grenzen weisen, um intellektuellem Extremismus vorzubeugen. Lernen, die Entscheidungskompetenz in wichtigen Lebensbereichen, wenn nötig, ins Empfinden verlagern zu können.

Auch wenn „Bachblüten“ heute ein anerkanntes alternatives Heilmittel sind, so stellt sich doch immer wieder die Frage nach Kriterien für eine individuelle Indikation. Die im vorliegenden Profil gegebene Liste zeigt die Vorteile einer astromedizinischen Orientierung: Auch in empirischen Untersuchungen konnte die Triftigkeit der Empfehlungen gezeigt werden. Für medizinisch/homöopathisch praktizierende Beraterinnen und Berater sind die gegebenen Empfehlungen sicherlich eine wertvolle schnelle Informationsquelle. Andere Leserinnen und Leser des Profils finden hier Themen und Stoff für Gespräche mit ganzheitlich orientierten Medizinerinnen und Homöopathen.

Einleitung

Auch der Teil der astrovitalis-Analyse, der Bachblüten nach Dr. Edward Bach mit astrologischen Konstellationen verbindet, basiert auf jahrelanger Forschung des Programmautors. Das von ihm verwendete Verfahren unterscheidet sich grundsätzlich von anderen Zuordnungsmethoden. Diese begnügen sich in der Regel mit der einfachen Zuweisung einer Bachblüte zu einem Planeten beziehungsweise Tierkreiszeichen. Als astrologische Konstellation gilt immer die Kombination mindestens zweier Kräfte (polare Konstellationen). Erst solche Konstellationen lassen eine wirklich individuelle Aussage zu. Auch die astrovitalis-Bachblütenanalyse greift auf kombinierte Konstellationen zurück: So ergibt zum Beispiel „ein Mars in Feld 11“ die Konstellation „Mars/ Uranus“ oder „ein Mond im Fisch“ die Konstellation „Mond/ Neptun“.

Wenn man nun Saturn, Uranus, Neptun und Pluto (die „problemträchtigen Kollektivplaneten“ mit den so genannten „persönlichen Planeten“ Sonne, Mond, Merkur, Venus, Mars und Jupiter und untereinander kombiniert, so resultieren daraus 38 Konstellationen. Bei gleichzeitiger Existenz von 38 Bachblüten stellt sich ein erfahrungsgesättigtes Entsprechungsverhältnis her, das im vorliegenden astrovitalis-Konzept umgesetzt wurde.

astrovitalis trifft anhand des jeweils vorliegenden Geburtsbildes eine Bachblütenauswahl. Dies geschieht auf Basis des universellen Analogiegesetzes sowie des klassischen homöopathischen Grundsatzes: „Similia similibus curentur.“ Die Maxime: „Wähle, um sanft, schnell, gewiss und dauerhaft zu heilen, eine Arznei, welche ein ähnliches Leiden erregen kann, als sie heilen soll“, ist bei der Auswahl der Bachblüten leitend, die in die engere Wahl für „Konstitutionsmittel“ bei der jeweiligen zu behandelnden Person kommen. Die Anwendungsentscheidung liegt dann aber beim Arzt, Homöopathen oder Therapeuten, der Computer soll hier nur Hilfestellung leisten und einen schnellen Überblick über individuell geeignete Indikationen bieten.

Falls Sie Bachblüten verwenden möchten, so sollten Sie nur auf die englischen Originalmittel zurückgreifen, da in der Regel allein sie die Qualität verbürgen, die Dr. Bach selbst für angezeigt hielt. Die Verwendung anderer Produkte kann den Behandlungserfolg verändern.

Hintergrund

Um mit der astrovitalis-Methode eine Bachblüten-Analyse erstellbar zu machen, war es nötig, stimmige Zuordnungsreihen zu erstellen. Basierend auf astrologischer Erfahrung mit Konstellationsbildern und auf der Erfahrung mit Bachmitteln arbeitet der Programmautor seit 1982 mit den nunmehr im Programm verwendeten Zuordnungen. Vorangegangen waren vier Jahre, in denen in Eigenversuchen beziehungsweise in Versuchen mit Freiwilligen die Richtigkeit der Zuordnungen in jedem einzelnen Fall untersucht wurde. Dies geschah auf vier Arten:

1. In Form der Mittelkombination (bis zu fünf) bei langfristiger Einnahme (mehrere Monate). Dies führte schließlich zur Bestimmung der Konstitutionsmittel. Ihr Wirkungsspektrum deckt die schwierigsten astrologischen Konstellationen des jeweiligen Geburtsbildes (mit sanfter Strenge) ab.
2. In Form der zyklischen Untersuchung: Dabei wurden alle durch Transite, Progressionen, Achsverschiebungen, Solare, Septare und so weiter verursachten Zyklen erarbeitet und in Schwerpunkten geordnet. Anschließend wurden die Bachblüten wiederum konstellationsanalog zugeordnet.
3. In Form der einmaligen Gabe einer bestimmten Blüte bei einer akuten Erkrankung. (Umfassende astromedizinische Kenntnisse sind übrigens die Voraussetzung dafür, die Konstellation für ein auftretendes Symptombild sicher benennen zu können.) Diese Konstellation steht dann analog für die einzunehmende Blüte.

Beispiel: Eine Klientin mit einer Mond/ Uranus/ Pluto-Problematik klagte über Unregelmäßigkeiten und Schmerzen bei der Menstruation sowie über verstärkt auftretende nächtliche Wadenkrämpfe seit einer Windpockenerkrankung. Alle Symptome sind auf die Konstellationen Mond/ Uranus, Mond/ Pluto, beziehungsweise Pluto/ Uranus in der unverarbeiteten Form zurückzuführen. Die Analyse der Zyklen ergab zudem Auslösungen von Pluto/ Uranus, wodurch die Akutheit der Beschwerden erklärlich wurde. Die Mittel der Wahl waren Chicory, Cherry Plum und Sweet Chestnut.

4. Als unterstützende Maßnahme in psychischen Stresssituationen (zum Beispiel Prüfungen), um

die innere Haltung zu beeinflussen.

Nutzen

Bachblüten sind heute ein anerkanntes alternatives Heilmittel. Wie bei allen Heilmittelsystemen besteht aber das Problem, das richtige Mittel zu finden. Im Gegensatz zur Homöopathie, in der es letztlich Tausende von Heilmitteln gibt, kommt man in der Bachblüthenherapie mit 38 Mitteln aus. Dennoch bleibt die Frage, aufgrund welcher Kriterien man eines dieser Mittel auswählt. Der astrologische Weg ist nur einer von vielen. Er basiert auf dem Bezugssystem des Geburtsbildes und gibt damit sichere Anhaltspunkte für Indikationen. Die für das jeweilige Geburtsbild gefundenen Mittel sind als Konstitutionsmittel zu verstehen und können deshalb über einen langen Zeitraum eingenommen werden. Bachblüten helfen und unterstützen dabei, körperliche, seelische und geistige Störfelder aus eigener Kraft zu beseitigen, denn sie regen die Selbstheilungskräfte an und führen zu einem ausgeglicheneren Leben. Die astrovitalis-Bachblütenanalyse gibt für die gefundenen Blüten auch Stichworte, potenziell problematische Wesensgehalte und Hinweise, auf welche körperliche, seelische oder geistige Symptomatik sie sich jeweils beziehen. Des Weiteren werden Hinweise zur Lösung der jeweiligen Problematik gegeben. Wenn Sie mehr zum astropsychologischen Hintergrund der jeweiligen Bachblüte erfahren wollen, so finden Sie Informationen in den psychologischen Texten zu den jeweils zur Bachblüte analogen Konstellationen.

Medizin: Homöopathie

Saturn / Mars

Homöopathika

1. Nux-vomica
2. Lycopodium
3. Tuberculinum
4. Chamomilla
5. Hepar-sulfuris

Darstellung

Energiestau, Aggression, Energie fixiert auf Widerstände, Kämpfen, „muss stark sein“, Angst schwach zu sein, Heiligung des Leistungsprinzips, Konkurrenzhaltung, „sich durchboxen müssen“, Entspannung ist Erschöpfung, lethargisch, kritisch, unzufrieden, nörgelig.

Repertorisation

- SR 185 widerspenstig
- SR 653 Reizbarkeit
- SR 630 fleißig
- SR 24 Ehrgeiz
- SR 1055 heftig
- SR 398 diktatorisch
- SR 631 Anspannung, innerlich

Saturn / Mond

Homöopathika

1. Natrium-muriaticum
2. Aurum
3. Calcium-carbonicum
4. Pulsatilla
5. Lac-humanum
6. Carcinosinum

Darstellung

Welt ohne Liebe, klassische Disposition für (endogene) Depression, die frierende Seele, liebt sich nicht, die nicht heilende Wunde, sucht ganzes Leben lang nach der Liebe, tiefste Trauer, Abhängigkeit, sucht extreme Gefühlsübereinstimmung, extrem verletzlich, das „rohe Ei“, Sehnsucht nach dem Schmerz der einen heilt, weint nicht, läuft weg wenn die Liebe auftaucht, das ewige Kind, Einsamkeit, beklagt sich immer, kann kaum vertrauen, sich schnell angegriffen fühlen, Ungeborgenheit, „Karriere-Frau“, „Mann-Weib“, „graue Maus“, „Muttersöhnchen“, „Frauenhasser“, Vermeidungsstrategien.

Repertorisation

- SR 864 Traurigkeit, Verzagttheit
- SR 547 glaubt sich nicht geliebt
- SR 719 Schwermut durch enttäuschte Liebe
- SR 123 verlangt Liebkosung und Zärtlichkeit
- SR 720 will gestreichelt werden
- SR 124 will getragen werden
- SR 21 Kränkung
- SR 567 kann nicht weinen
- SR 570 Hass
- SR 106 Abneigung gegenüber Frauen
- SR 572 Frauenhass
- SR 109 vermännlichte Frauen

Uranus / Zwillingenmerkur

Homöopathika

1. Coffea
2. Cannabis-indica
3. Sulfur
4. Lachesis
5. Agaricus
6. Veratrum-album
7. Thea
8. Aranea-ixobola
9. Valeriana
10. Zincum

Darstellung

Funktionsfreiheit, ungebundene Beweglichkeit, Erfindergeist, Computerhirn, Luftschlösser, Leichtigkeit, Über- oder Unterbetonung des Intellektuellen, geistige Arroganz, Originalität, extreme geistige Beweglichkeit, kühl und zum Teil gefühllos, Gedankensprünge, kann nicht „auf den Punkt kommen“, kann kein Problem gezielt lösen, nichts zu Ende lesen, Schwätzer, „Spinner“, Wichtiger, keine Stabilität.

Repertorisation

- SR 593 Ideenreichtum
- SR 1010 schnelle lebhaft Gedanken
- SR 1010 Gedankenflut
- SR 13 geistige Beweglichkeit
- SR 1096 geistreich, witzig
- SR 997 Theorien aufstellen
- SR 154 leichtes Auffassungsvermögen
- SR 439 Gefühle beherrscht durch den Intellekt
- SR 609 unbeständige Gedanken
- SR 715 springt von einem Thema zum anderen
- SR 1010 Kontrolle über Gedanken verloren
- SR 1000 Gedanken bewegen sich im Kreis
- SR 159 Verwirrung beim Konzentrieren
- SR 167 mangelnde Konzentration beim Lernen
- SR 791 wechselt dauernd die Beschäftigung
- SR 608 Unbeständigkeit
- SR 581 Hast in seinen Bewegungen
- SR 582 Hast beim Gehen

Neptun / Stiervenus

Homöopathika

1. Lac-caninum
2. Lac-humanum
3. China
4. Bryonia
5. Phosphor
6. Pulsatilla
7. Aqua-marina
8. Ipecacuanha
9. Calcium-fluoricum

Darstellung

Realitätsprobleme, Unsicherheitsgefühl, passive Sexualität, Allvertrauen, Immaterialismus, „in der Schwebel“, fehlende Sicherheit, Realitätsprobleme, Bescheidenheit im Materiellen, Vereinzelung, außenstehend, starker Einfluss durch Ausstrahlung, fehlende Zugehörigkeit, Sucht, orale Befriedigung.

Repertorisation

- SR 233 Wahnidee/ Vorstellung: schwebendes Gefühl
- SR 317 Wahnidee/ Vorstellung: leicht, körperlos zu sein
- SR 346 Wahnidee/ Vorstellung: sei abgetrennt von der Welt
- SR 244 Wahnidee/ Vorstellung: er/ sie gehöre nicht zur Familie
- SR 343 Wahnidee/ Vorstellung: er/ sie sei verstoßen von Verwandten
- SR 233 Wahnidee/ Vorstellung: er/ sie sei allein auf der Welt
- SR 760 erhöhte Bescheidenheit
- SR 1025 zaghaft, schüchtern beim Auftreten in Gesellschaft
- SR 576 Heimweh
- SR 576 will nach Hause gehen
- SR 388 voller Verlangen
- KK 419 Appetit vermehrt
- SR 860 Tafelfreuden, Schwelgerei
- SR 546 Gefräßigkeit
- SR 433 sexuelles Verlangen vermindert
- SR 1013 sexuelle Gedanken
- SR 469 laszive Fantasien

Neptun / Zwillingenmerkur

Homöopathika

1. Nux-moschata
2. Gelsemium
3. Cannabis-indica
4. Thuja
5. Hyoscyamus
6. Morphinum

Darstellung

Rationalitätsprobleme, traut sich nicht zu denken, spricht leise, kollektives Sprachrohr, stilles Wesen, geistesabwesend, unklarer Ausdruck (Missverständnisse), Selbstbetrug, Lügen, Verwirrtheit, Legasthenie, Autismus.

Repertorisation

- SR 6 geistesabwesend
- SR 1015 Schwinden der Gedanken
- SR 416 Stumpfheit, Geistesträgheit
- SR 1011 Gedanken wie trunken
- SR 1011 Gedanken wie im Halbschlaf
- SR 167 Verwirrung wie im Traum
- SR 1016 Leere der Gedanken
- SR 1016 Unbestimmtheit der Gedanken
- SR 810 stilles Wesen
- SR 942 spricht leise
- SR 935 spricht unbeholfen
- SR 895 verschwiegen, Geheimniskrämer
- SR 411 unehrlich, unredlich
- SR 200 Lügner
- SR 935 inhaltloser Wortschwall
- SR 1055 macht Gedichte
- SR 750 Legasthenie, Fehler im Schreiben

Neptun / Sonne

Homöopathika

1. China
2. Aurum
3. Carcinosinum
4. Natrium-chloratum
5. Natrium-phosphoricum
6. Staphisagria

Darstellung

Das höhere Selbst, Selbstverhinderung, nicht gelebte Eigenart, hohe ethische Ziele, Unterwerfung/ Konkurrenz unter einen seelischen/ geistigen „Doppelgänger“, ungenutzte Talente, Verdrängung des Lebendigen/ Subjektiven, Mitleid, Selbstlosigkeit.

Repertorisation

- SR 833 zurückhaltend, reserviert
- SR 859 Verlangen, sich zurückzuziehen
- SR 1096 Verlangen, sich zurückzuziehen aus der Wirklichkeit
- SR 1051 kein Wille, etwas zu unternehmen
- SR 827 Flucht vor der Wirklichkeit
- SR 159 Mangel an Selbstvertrauen
- SR 896 Selbstlosigkeit, Altruismus
- SR 441 Neid auf die Eigenschaften anderer
- SR 675 Eifersucht unter Kindern
- SR 909 unterwürfig, servil
- SR 371 Wahnidee/ Vorstellung: er/ sie sei ungeeignet für diese Welt
- SR 331 fühlt sich gehindert
- SR 985 Mitgefühl
- SR 548 verbrüdet mit der Welt
- SR 793 Gefühl des „himmlischen Friedens“
- SR 141 Hellsehen

Pluto / Zwillingssmerkur

Homöopathika

1. Veratrum-album
2. Lachesis
3. Sulfur
4. Valeriana
5. Platina

Darstellung

Rationalität, Wissen ist Macht, zwanghaftes Denken, Grübeln, Propaganda, Demagogie, Orientierung im Geistigen.

Repertorisation

- SR 1006 Gedanken hartnäckig
- SR 1010 zwanghafte Gedanken
- SR 1004 Gedanken drängen sich auf
- SR 1009 tiefe Gedanken
- SR 115 Grübeln
- SR 438 redegewandt
- SR 411 Verlangen, zu diskutieren
- SR 144 mitteilksam
- SR 633 Neugierde
- SR 713 Geschwätzigkeit
- SR 115 Großsprecher

Homöopathisch und ganzheitlich praktizierende Beraterinnen und Berater finden hier eine schnell zugängliche Quelle für patientenspezifisch geeignete Homöopathika sowie jeweils ein Repetitorium und eine stichwortartige Schilderung des jeweiligen Hintergrunds.

Einleitung

Eine lange Tradition und viele Erfahrungen erweisen die wechselseitige Annäherung von Homöopathie und Astrologie. Doch solche Näherungen führten auch zu oft sehr uneinheitlichen und widersprüchlichen Zuordnungsmodellen. Es wäre vermessen zu behaupten, dass vor allem aufgrund der Komplexität sowohl von Astrologie als auch Homöopathie die Zuordnungen der astrovitalis-Analysen „der Weisheit letzter Schluss sind“. Sie basieren allerdings auf jahrelanger Forschung, haben sich in der Beratungspraxis bewährt und erheben den Anspruch, als ernst zu nehmende Orientierungsrichtlinien verstanden zu werden.

Anders als bei den Bachblüten, für die im Rahmen der astrovitalis-Analysen eine enge Verbindung mit astrologischen Konstellationen nachgewiesen werden kann, ist der Bezug auf Homöopathika ein eher weitläufiger. Es ist zu bedenken, dass homöopathische Arzneien im Vergleich zu den Bachblüten eine viel höhere Komplexität aufweisen. Jeder Homöopath weiß, dass jedes Mittel unendlich viele Facetten, Wirkzusammenhänge und Einsatzmöglichkeiten hat – auch abhängig von seiner Potenzierung. Kein homöopathisches Mittel lässt sich deshalb aufgrund nur eines Merkmals von vielen nur einer bestimmten astrologischen Konstellation zuordnen. Daher sind die in den astrovitalis-Analysen unterbreiteten homöopathischen Vorschläge ausschließlich als Anhaltspunkte für den Berater zu verstehen. Nicht mehr – aber auch nicht weniger leisten die durch das Programm hergestellten Zuordnungen.

Die in der Analyse unter „SR“ angegebenen Zahlen beziehen sich auf das Synthetische Repetitorium, Haug-Verlag, 3. Auflage, Band 1, „Psychische Symptome“. Einige Allgemein-Symptome (zum Beispiel „Anspannung ...“) sind Band 2, „Allgemeine Symptome“, entnommen. Die Sexuallsymptome sind Band 3, „Schlaf, Träume, Sexualität“, entnommen.

Die in der Analyse unter „KK“ angegebenen Zahlen beziehen sich auf Kents „Repetitorium Generale“, Künzli / Barthel, O-Verlag, 3 Bände.

Hintergrund

Die aufgelisteten homöopathischen Einzelmittel geben eine Auswahl der infrage kommenden Arzneimittel wieder, wobei die jeweils zuerst genannten drei bis vier Mittel den Kern der entsprechenden Konstellation am dichtesten repräsentieren.

Die Rubriken des „SR“ („Synthetisches Repetitorium“) enthalten zum Teil sehr viel mehr Arzneien als die jeweils angeführten – oder auch andere Mittel zur weiteren Differenzierung. Zum Arbeiten mit den Homöopathika ist es unbedingt ratsam, eine ausführliche „Materia Medica“ (zum Beispiel A. Seideneder: „Mitteldetails der homöopathischen Arzneien“) zurate zu ziehen. Desgleichen sind die Regeln der klassischen Homöopathie in Bezug auf Gabengröße, Reaktionen, Wiederholbarkeit usw. zu beachten.

Die Komplexität der homöopathischen Mittel entspricht in etwa derjenigen der jeweiligen astrologischen Konstellationsbilder. Es kann angezeigt sein, das aktuelle Geschehen innerhalb der jeweils gültigen Zeitqualität mit einem Homöopathikum harmonisierend zu begleiten. In den astrovitalis-Analysen sind die der Zeitqualität entsprechenden Mittel aufgeführt.

Außer den „Einzel“-Themen und -Symptomen sind selbstverständlich auch die „Kern“-Themen zu finden, die den Menschen während seines gesamten Entwicklungsweges begleiten. Ein Mittel wie „Tuberculinum“ könnte beispielsweise ohne weiteres bei allen Konstellationen angeführt werden, in denen eine „uranische Qualität“ (Beweglichkeit, Instabilität usw.) vorherrscht. Dieses Mittel wird bei diesen Konstellationen möglicherweise immer wieder im Leben eine hilfreiche Arznei sein.

Nutzen

Die Homöopathie ist aus der medizinisch-therapeutischen Welt nicht wegzudenken. Wie bei allen komplexen Heilmittelsystemen besteht auch bei der Homöopathie das Problem, das richtige Mittel zu finden. Im Gegensatz zur Bachblütenanalyse, in der es „nur“ 38 Heilmittel gibt, gibt es viele Hunderte – ja Tausende homöopathischer Mittel. Die meisten Homöopathen arbeiten aber in der Regel mit den bewährten Hauptmitteln und greifen seltener auf „exotische“ oder eher unbekanntere Mittel zurück. Wie auch immer: Nachvollziehbare Vorschläge erleichtern die Wahl der Mittel. Und das Referenzsystem des astrologischen Geburtsbildes bietet – wie bei der Bachblütenanalyse – eine hochgradig nachvollziehbare und plausible Vorauswahl an Mitteln. Von dieser können Berater sehr gut ausgehen, wenn es gilt, eine spezifische Entscheidung zu treffen.

Es ist jedoch unbedingt zu beachten, dass aufgrund der Komplexität jeder homöopathischen

Arznei jede Zuordnung zu einer ebenso komplexen astrologischen Konstellation häufig nur im Ansatz zutreffend sein kann. Die jeweilige Schnittmenge an Übereinstimmung beider Referenzsysteme hängt ganz entscheidend vom jeweiligen Zustand des Patienten ab (zum Beispiel Entwicklungsniveau, Behandlungsstand und -dauer). In diesem Sinne betreffen die Zuordnungen das „unveränderbare innere Wesen der Arznei“, wie auch der zugeordneten astrologischen Konstellation. Die innere Wesenheit ist aber nicht immer offensichtlich und so ist gerade im astrologisch-homöopathischen Bereich immer viel Eigenbeobachtung nötig – auch wenn man eine astrologisch-homöopathische Analyse zur Verfügung hat.

Jedenfalls aber helfen die in den astrovitalis-Analysen aufgezeigten homöopathischen Mittel, körperliche, seelische und geistige Störfelder aus eigener Kraft zu beseitigen, denn sie regen die Selbstheilungskräfte des Menschen auf allen Ebenen an und führen zu einem ausgeglicheneren Leben.

Psychologie: Inhalt

Erläuterungen	57
Typologie	59
Grundstruktur	64
Basisprofil	66
Aufgabenprofil	70
Lösungsprofil	77
Sabische Symbole	92
Halbsummen	94
Pyramidenpunkte	96
Stichworte	99

Psychologie: Erläuterungen

Körperliche, geistige, seelische und spirituelle Zusammenhänge werden in astropsychologischer Sicht als die Teile aufgefasst, die das ganze Leben bestimmen. Im Bereich „Psychologie“ finden nicht nur Fach- und Sachkundige, sondern alle Leserinnen und Leser des vorliegenden Profils die Zusammenstellung der individuellen psychologischen Erkenntnisse. Zu den einzelnen Unterbereichen finden Sie einleitende Informationen, wichtige Hintergrunddarstellungen und Beschreibungen ihres Nutzens. Zusammen mit dem Bereich Wellness bildet der Bereich Psychologie den Teil des Profils, der aufgrund seiner sprachlichen Darstellung in der Regel auch von Nichtfachleuten unmittelbar nachvollziehbar ist.

Die astropsychologischen Analysen

Auch in der Psychologie dreht es sich (wie in den anderen astrovitalis-Bereichen Astrologie, Medizin, Biorhythmus, Namensanalyse, Wellness, Zeitqualität) um „das ganze Leben“ des Menschen. Psychologen, Psychotherapeuten und Berater und Coaches, die in ihre Arbeit psychologische Erfahrungen und Erkenntnisse einbeziehen, wissen, dass Psychisches und Somatisches in einem wechselseitigen Beeinflussungsverhältnis zueinander stehen. Und sie wissen, dass die „Körper- und Verhaltenssprache“, auch „Sprache der Symptome“ genannt, oft andere Ursachen hat, als es der erste Anschein (und Augenschein) bei der Betrachtung der Symptome vermuten lässt.

Aufgabe der Psychologie ist es, den Dingen auf den Grund zu gehen, den Sinn und die wahre Bedeutung aufzuspüren, die für den einzelnen Menschen hinter all seinen symptomatischen Erscheinungen liegen. Es geht also schlicht um die Frage, „was die Menschen eigentlich wirklich auf dem Herzen haben“ und „was ihnen wirklich auf der Seele liegt“, wenn sie ein Symptom behandelt haben wollen. Psychologisch orientierte Berater finden in den astrovitalis-Analysen Vorschläge, Hintergründe von Symptomatikern in Betracht zu ziehen, die sich auf den ersten Blick nicht zeigen. astrovitalis gibt Beratern also ein Instrument an die Hand, das aufgrund erprobter Basisdaten und Symbolisierungen gleichsam eine erste „objektive Anamnese“ möglich macht. Es zeigt zudem mögliche oder wahrscheinliche Dispositionen von Klienten und Patienten auf und bietet so den Therapeuten, Ärzten, Wellness-Beratern, Lebensberatern und „Lifecoaches“ ein Bild, das im Laufe der Behandlung oder Betreuung zum Vergleich, zur Inspiration und schlicht zur Vergewisserung zurate gezogen werden kann. Jeder Berater oder Coach weiß, dass es bei Analysen, wie sie auch astrovitalis vorlegt, nicht um „Rezepte“ geht, sondern um fundierte Expertisen, die hilfreich sein können. Nicht mehr – aber auch nicht weniger leisten die durch das astrovitalis-Programm hergestellten Zuordnungen.

Therapeuten, Ärzte, Wellness-Berater, Lebensberater und „Lifecoaches“ finden in den astrovitalis-Analysen aber auch hilfreiche Hinweise, wie sie jenen Menschen „aus der Seele sprechen können“, die von ihnen ein „ganzheitliches Sprachverständnis“ erwarten, die mit ihren psychologischen und homöopathischen und durchaus auch astrologischen, spirituellen und religiösen, geistigen und mystischen Orientierungen ernst genommen werden möchten. In dieser Hinsicht finden Berater und Coaches in den astrovitalis-Analysen auch eine fundierte Darstellung der Symbolsysteme, die für viele Menschen im 21. Jahrhundert bereits ebenso verbindlich, wichtig und selbstverständlich sind, wie zum Beispiel religiöse Symbolsysteme oder Symbolsysteme der „Wissenschaftsgläubigkeit“ im 20. Jahrhundert. astrovitalis kann insofern für Therapeuten, Berater und Coaches auch ein gutes Hilfsmittel sein, um die Sprache zu verstehen, die ihre Patienten und Klienten gegebenenfalls sprechen.

Sämtliche Aussagen der astrovitalis-Analysen beruhen auf über 20-jährigen Erfahrungen des Programmautors, die er als Lehrer, Coach und Lebensberater gesammelt hat. Deshalb sollten diese Analysen auch nicht als Ausdruck einer subjektiven Sicht aufgefasst werden, sondern auch als Resultate, die auf den Lebensgeschichten vieler Hundert Menschen basieren. Deren im Guten und Schlimmen gemachten Erfahrungen wurden dem Programmautor in unzähligen Beratungsgesprächen anvertraut. Und der ganze Facettenreichtum dieser Erfahrungen fand in die astrovitalis-Analysen Eingang.

Was die Darstellungsebene der Erfahrungen im Programm angeht, so ist das einzelne Persönlichkeitsprofil nicht – wie in ähnlichen Programmen oft üblich – in körperliche, seelische, geistige und spirituelle Lebensebenen aufgeteilt. Die Lebensebenen bleiben innerhalb eines astrovitalis-Profiles immer verbunden, da sie auch im subjektiven menschlichen Erleben nie wirklich von einander getrennt erlebt werden. Sie werden vom Menschen inhaltlich und zeitlich immer als individuelle Einheit („4 in 1“) wahrgenommen.

Dagegen sind die Persönlichkeitsprofile selbst fast immer unterscheidbar und – je nach Lebensphase – getrennt voneinander wahrnehmbar. Aus diesem Grund sind die angelegten Persönlichkeitsprofile klar von einander getrennt beschrieben und als solche jeweils als Einheit lesbar.

Jede so analysierte Person wird sich zunächst mit manchen Persönlichkeitsprofilen mehr, mit anderen weniger identifizieren können. Wir empfehlen deshalb, diejenigen Tipps zu Ernährung, Diäten, Sportarten und so weiter auszuprobieren, die dem Persönlichkeitsprofil entsprechen, mit dem man sich generell oder auch zu einer bestimmten Zeit (siehe die astrovitalis-Zeitqualitäts-

analyse) am besten identifizieren kann. Erfahrungsgemäß ändert sich dies im Laufe des Lebens häufig, weil man sich ständig weiterentwickelt und dadurch alle Facetten seiner beschriebenen Persönlichkeit durchlebt. Deshalb sollte der Fokus auch auf die jeweiligen Lösungswege und Tipps gelegt werden. Jede astrovitalis-Analyse sollte als eine Interpretation einer besonderen und einmaligen Persönlichkeit verstanden werden, die für die gesamte Lebenszeit Gültigkeit haben kann.

Es ist zu bedenken, dass vor allem Aussagen, die subjektiv als negativ empfunden beziehungsweise als falsch abgelehnt werden, in sehr vielen Fällen der Anlagewirklichkeit dennoch sehr nahe kommen. Die Ablehnung von Aussagen macht nie die Aussage als solche „falsch“. Das Unter- und Unbewusste eines Menschen wird von astrologischen Beschreibungen der vorliegenden Art normalerweise intensiv angesprochen. Deshalb sind heftige Reaktionen erklärlich. Eine betonte Abwehr ist oft ein typischer Hinweis darauf, dass eine Aussage auf ein verdrängtes seelisches Problem gestoßen ist und dass die zu analysierende Person mit ungeliebten oder ungelebten Anteilen konfrontiert wurde. Der Zusammenhang zwischen der eigenen Person und den Aussagen erscheint ihr dann „nicht plausibel“. Andererseits – um es humorvoll und mit einem Augenzwinkern auszudrücken – tragen die astrovitalis-Analysen aber auch der Tatsache Rechnung, dass eine „Sonne manchmal eben auch nur eine Sonne symbolisiert“.

Sollte die Reaktion auf die Aussagen der astrovitalis-Analysen hingegen neutral oder „unbeeindruckt“ sein, weil man meint, „sich nicht recht wiederfinden zu können“, so kann dies manchmal seine Ursache in einer noch nicht ausreichend fortgeschrittenen „Eigenerkenntnis“ haben. Das Entwicklungsniveau der zu analysierenden Person entscheidet also letztlich über die Akzeptanz und den Nutzen der Aussagen.

Letztlich sollte auch immer bedacht werden, dass astrologische Aussagen immer auf der Geburtszeit beruhen – und sich damit auf einen Faktor stützen, der einerseits zwar hochgradige Individualität verbürgt, andererseits aber auch Unsicherheiten mit sich bringt, wird er nicht genau bestimmt. Dies meint nicht, dass astrologische Aussagen generell unsicher sind, sondern nur, dass in einigen Fällen erhebliche Verschiebungen bei Anlagen auftreten können, wenn die Geburtszeit nur geringfügig differiert. Dies ist zwar selten der Fall, aber dennoch möglich.

Die Chinesen nennen das Geburtsbild die „Urkunde der Erfahrung“. Erfahrungen brauchen und haben ihre Zeit, um zu wirken und sich zu vollziehen. Von den zu analysierenden Personen sollten die vorliegenden astrovitalis-Analysen als solche Erfahrungen betrachtet werden, die augenblickhaft in ihrer Wirklichkeit auftauchen und wieder untertauchen, und um dann – vielleicht Jahre später – in der Erinnerung neu und tiefer verstanden, in Erscheinung zu treten. Eine japanische Weisheit weiß: „Der Weg ist ein Kreis.“ In diesem Sinne ist auch die astrovitalis-Analyse auf Langzeit- beziehungsweise Depotwirkung angelegt und „programmiert“, denn oft erlangt man erst nach langjährigen „Umrundungen“ und „Umkreisungen“ eines Lebensthemas dessen wahres Verständnis.

Tipp von Beratern für die zu analysierenden Personen: „Lesen Sie die astrovitalis-Analyse in größeren Zeitabständen immer wieder einmal in Ruhe durch. Sie werden erstaunt sein, was sich Ihnen an Neuem offenbart.“

Psychologie: Typologie

Frühkindliche Phase:

Orale Phase, ca. im 1. Jahr (Prägung 6 von 6)

entspr. Impuls:

Selbstumdrehung! Anst vor Hingabe und Eigenverlust

Dieser angeborene Impuls kann (ev. übersteigert) zutage treten als

- Charaktertyp: Schizoid (Prägung 6 von 6)
- Funktionstyp: Ohne bewertbare Tendenz, Aussagegrenze nicht erreicht...

Die Fließrichtung der psychischen Energie des Typus neigt zur Einstellung: Ohne bewertbare Tendenz, Aussagegrenze nicht erreicht...

Die „Typologie“ richtet sich an alle, die sich mittels eines schnellen Überblicks orientieren wollen, in welchem anlagebedingten prozentualen Mischungsverhältnis allgemeine psychologische Typen den speziellen Typus der Person prägen, für die das Profil erstellt wurde. Solchen typischen Zügen und Aspekten wird selbstverständlich in den anderen Profiltellen des Bereichs Psychologie ein genauerer und differenzierterer Hintergrund gegeben.

Einleitung

Die astrovitalis-Typologie fasst die umfangreichen astrologischen diagnostischen Verfahren (Analyse der Elementen- und Quadrantenverteilung sowie Tierkreisanteile) in knapp gebündelter Aussageform zusammen und überträgt diese in die heute bewährten psychologischen Typologiemodelle nach C.G. Jung und Fritz Riemann.

Hintergrund

Zu den Entsprechungsverhältnissen zwischen astrologischer und psychologischer Typologie im Rahmen der astrovitalis-Analysen:

Die frühkindlichen Phasen:

Der „oralen Phase“ (ca. 1. Lebensjahr) entsprechen der 1. Quadrant und das Feuer; der „spätoralen Phase“ (ca. 2. Lebensjahr) entsprechen der 3. Quadrant und das Wasser, der „anal Phase“ (ca. 3. + 4. Lebensjahr) entsprechen der 2. Quadrant und die Erde und der „ödipalen Phase“ (ca. ab 5. Lebensjahr) entsprechen der 4. Quadrant und die Luft. Bezüglich der Intensitätsstufen und der Prozentanteile der Prägung einer Phase im Verhältnis zur Prägung aller Phasen gilt im Prinzip das Gleiche wie für die Charaktertypen.

Die Charaktertypen nach Fritz Riemann:

Der „Schizoide“ wird dem 1. Quadranten und dem Feuer, der „Zwanghafte“ dem 2. Quadranten und der Erde, der „Depressive“ dem 3. Quadranten und dem Wasser und der „Hysterische“ dem 4. Quadranten und der Luft zugeordnet. Es müssen also entweder das entsprechende Element oder der entsprechende Quadrant oder beide ausgeprägt sein, um eine typologische Aussage zuzulassen. Jeder Charaktertyp wird in sechs Intensitätsstufen unterteilt. Auf der niedrigsten Stufe müssen bei der Elementen-Quadrantenkombination beide Merkmale > 16% sein oder eines der beiden Merkmale > 33%. Für hohe Ausprägungen müssen beide Merkmale – also nicht allein das Element oder der Quadrant – betont sein, im stärksten messbaren Falle beide > 30%. Im Gegensatz zu den Funktionstypen C.G. Jungs sind Charaktertypen kombinationsfähig.

Die Funktionstypen nach C.G. Jung:

Der „Intuitionstyp“ entspricht dem Feuer, der „Denktyp“ entspricht der Luft, der „Realtyp“ entspricht der Erde und der „Fühltyp“ entspricht dem Wasser. Da nach Jung die Primärfunktion (Hauptfunktion) eine verdrängte unbewusste Gegenfunktion bedingt, muss eine astrologische Auswertung auf der entsprechenden Über- und Unterbetonung der Elemente basieren, die den sich ausschließenden Funktionstypen entsprechen. Sie wechselseitig ausschließende Funktionstypen sind einerseits der Denk- und Fühltyp, andererseits der Real- und der Intuitionstyp. Daher schließen sich Luft und Wasser sowie Erde und Feuer innerhalb der astropsychologischen Typologie aus (sonst wäre Erde der größte energetische Gegensatz zu Luft und Wasser der zu Feuer).

Beispiele:

Der Fühltypus ergibt sich nicht nur durch Wasserbetonung, es muss gleichzeitig auch sehr wenig Luft im Geburtsbild sein – was beim Fühltyp auf verdrängten Denkfunktionen verweist.

Sehr wenig Feuer lässt auf eine verdrängte Intuitionsfunktion und damit auf die Realfunktion als die Hauptfunktion schließen.

Jeder Funktionstyp wird je nach Ausprägung in zwölf Intensitätsstufen unterteilt. Dabei erhöht sich der Prozentanteil des Elementes, welches die Hauptfunktion symbolisiert, stetig, während gleichzeitig der Prozentanteil des Elementes, das die verdrängte Funktion symbolisiert, fällt. Die niedrigste Ausprägung wird gemessen ab > 27% eines Elementes und < 19% des korrespondierenden unterdrückten Elementes, die stärkste Ausprägung ist bei > 50% eines Elementes und < 4% des korrespondierenden unterdrückten Elementes erreicht.

Die astropsychologischen Profile:

Durch entsprechende Zuordnungen entstehen also die astropsychologischen Profile:

Der Schizoide:

Bezug zur „oralen Phase“ (1. Lebensjahr). Zart-sensible oder triebhafte Anlage. Kind enttäuschte die Wunschvorstellungen der Eltern, besonders die der Mutter. Es entstand eine Distanz zur

Umwelt, die unheimlich, unzuverlässig, leer oder überschwemmend und übervoll mit Reizen war. In der Regel ein Mangel an liebevoller Zuwendung oder auch Reizüberangebot in der frühen Kindheit. Oftmals vor allem bei gleichzeitiger Stierbetonung eine subjektiv als zu kurz empfundene Stillphase.

Daher: Reifeunterschied zwischen betonter Rationalität und unterentwickelter Emotionalität. Neigt wenig zu Schuldgefühlen. Kann gut altern. Atheistische Haltung bei gleichzeitiger Selbstvergötterung. Oft Hautstörungen, da Haut abgrenzendes Organ. Will unabhängig sein, weiß wenig über Mitmenschen. Erfahrungslücken. Eventuell extreme sexuelle Probleme. Fehlende Mitteltöne im Verhalten. Zweifel am Geliebtwerden. Hassgefühle bei emotionaler Bedrohung. Braucht viel gleichmäßige Zuwendungen, um seine Kontaktlücken zu schließen.

Der Depressive:

Bezug zur „spät-oralen Phase“ (2. Lebensjahr). Gemüthafte oder gefühlswarme Anlage. Verwöhnung durch die Mutter, die das Kind wegen eigener Liebesbedürftigkeit nicht loslässt. Erziehung durch Erwecken von Schuldgefühlen und Vitalitätserstickung. Zu frühe Anpassung an harte Lebensrealität ohne Entwicklung persönlicher Eigenständigkeit. Versagungen der Mutter führen zu Resignation und Zukunftsängsten. Die Mondstellung ist besonders zu beachten!

Daher: latente Schuldgefühle, wenn man erwachsen werden will. Bleibt oft in Identifikation mit dem „Du“ stecken. Will immer geliebt sein. Fühlt sich immer für andere verantwortlich. Zuweilen betont religiös (Ersatz). Demut als Schutzreflex gegenüber Hassgefühlen. Gehemmtheit im Zugreifen. Kann nicht „Nein“ sagen aus Verlustangst. Vermeidet Verlustangst durch Abhängigkeiten. Wehleidigkeit als Aggressionsform. Suizidneigungen sind oft Mordtendenzen gegen Mutter und zugleich Selbstbestrafung für derartige Empfindungen.

Der Zwanghafte:

Bezug zur „anal Phase“ (3. und 4. Lebensjahr). Motorische, eventuell aggressive Anlage, expansiv, eigenständig. Frühe Hemmung oder Drosselung dieser Impulse, Bestrafung lebendiger Ausdrucksformen beim Kind. Häufig körperliche Bestrafungen. Reflexartiges Unterbinden subjektiver Bedürfnisse. Urzweifel: „Darf ich oder darf ich nicht“. Dieser wird später als Schutz vor der eigenen Spontaneität missbraucht. Aufgesetzte Verhaltensweisen, um Lob zu bekommen.

Daher: überwertiges Sichern und Regeln des Lebens. Wenig Vertrauen in natürliche Entwicklungen. Machtausübung soll Sicherheit bringen. Starker Verdrängungsmechanismus. Daher Neptunstellungen beachten. Ständiges Sichzusammenreißen. Angst vor Risiko. Zuweilen zwanghafte Aggressivität. Liebesbeziehungen sind leicht störbar, da von Bedingungen abhängig. Hält sich an Normen. Verschlagenheit als Resultat schwerer Bestrafungen in der Kindheit. Schützt sich vor Aggression durch deren Idealisierung. Versucht, anderen seine Zwänge vernünftig zu begründen. Seltene, farblose oder magere Träume. Mehr Unterlassungs- als Tatsünden.

Der Hysterische:

Bezug zur „ödipalen Phase“ (ab 4. Lebensjahr). Lebhaft, geltungsbedürftige, ausdrucksfreudige (oft ausdrucksübertreibende) Anlage. Eltern versagen als Leitbilder beziehungsweise als Führer in die jeweilige Lebensrealität. Die eigene Identität wird nicht gefunden. Reaktive Hysterie als Reaktion auf zwanghafte Umwelt. Bleibt zu lange an gegengeschlechtlicher Bezugsperson fixiert. Projiziert dieses Bild später oft auf Partner und lässt sie unbewusst scheitern.

Daher: will sich Konsequenzen seines Handelns entziehen. Bagatellisierung der Realität ermöglicht Scheinfreiheiten. Angst vor Alter und Tod. Hoffen auf Wunder. Finales Denken: Sofort-Verwirklichung, da Warten unerträglich ist. Will lange unverbindliches Kind bleiben. Lebt geschichtslos und ohne Kontinuität. Anpassungsfähigkeit führt zu Pseudopersonlichkeit. Braucht andere, um durch deren Zuwendung Eigenwert aufbauen zu können. Seelisch nicht sehr belastbar. Unlogische Aggressionen. Projiziert Schuldgefühle, wenn in die Enge getrieben. Extrem leicht zu stören und verunsicherbar. Uranus beachten!

Der Denktyp:

Introvertiert: stark mit Ideen beschäftigt. Lässt reale Tatsachen außer Acht, um Grundmotive zu klären. Grundlagenphilosoph! Starke und zum äußeren Objekt fließende Gefühle, die zu Extremen neigen (wie heiße Lava: bewegt sich langsam, aber verwüstet alles). Da das Fühlen hier verdrängt aber extravertiert ist, kann es leicht von anderen Menschen oder kollektiven Faktoren ausgenutzt oder vergiftet werden. Liebt ohne Berechnung, da das Fühlen undifferenziert ist.

Extravertiert: bringt klärende Ordnung in die äußere Welt. Wissenschafts- und Verwaltungstyp. Ist sich der eigentlichen Motive seines Handelns selten wirklich bewusst, da er das Subjektive misssachtet. Hohe Ideale entstammen einer mystischen Ecke in ihm, kann sie aber nicht erklären. Oft hohle Geschäftigkeit ohne Frage nach dem Sinn. Kann Einsamkeit nicht ertragen. Wenn verdrängte Fühlfunktion herausbricht, kann er sehr bewegend sein. Gefühle sind stark, entladen sich aber (wegen ihrer Introvertiertheit) nicht im Außen sondern versteckt aggressiv.

Der Fühltyp:

Introvertiert: generell schwer zu verstehen. Stille Wasser sind tief. Hat oft positiven aber geheimen Einfluss auf seine Umgebung, da er durch stilles Verhalten beeindruckt. Unter der Oberfläche mit einer Vielzahl von äußeren Belangen beschäftigt. Verfolgt ein, zwei Grundgedanken, mit denen er sich durchs Leben schlägt. Ist häufig das ethische Rückgrat des ihn umgebenden Lebensraumes. Muss die Denkfunktion kultivieren, sonst Gefahr der Isolation und Irrationalität.

Extravertiert: oft gut angepasste, liebenswürdige und im positiven Sinne vernünftige Person. Schlängelt sich durch, bekommt oft das, was er haben will. Nicht selten glückliches Familienleben. Neigung, sich für andere aufzuopfern. Verabscheut in der Regel abstraktes Denken, philosophiert nicht gern. Kann (nach C.G.Jung) plötzlich zur kältesten Person auf Erden werden, wenn destruktive Gedanken hervorbrechen. „Verkauft“ sich gern an ein etabliertes System oder Gedankenmodell, um nicht selbst denken zu müssen.

Der Realtyp:

Introvertiert: versucht oft, seine (verdrängten) Intuitionen zu konkretisieren, wobei sie verloren gehen. Wirkt äußerlich manchmal dumm, ist aber ein Seismograf bezüglich der Stimmungen in der Umwelt. Ist oft langsam, weil seine Reaktion auf ein äußeres Ereignis verzögert auftritt. Seine inneren Reaktionen sind dagegen sehr schnell. Wird von anderen oft falsch eingeschätzt. Wird zuweilen von Visionen geplagt, die sich an äußeren Vorgängen entzünden, und braucht dann „festen Boden unter den Füßen“.

Extravertiert: Meister im Beobachten von Details („guter Unfallzeuge“). Kann nicht gut abstrakt denken. Großes Misstrauen gegenüber eigenen und fremden Intuitionen. Wird zuweilen zum Aussteiger, ohne zu wissen warum und wozu er dies tut. Auf hohem Niveau blitzartige Erkenntnisse, die leider oft nicht richtig bewusst gemacht werden können. Lebt häufig in einer Welt verfeinerter Sinnlichkeit. Hat oft mit Melancholie zu kämpfen, diese ist dann eine Ausdrucksform seiner nicht gelebten intuitiven Persönlichkeit.

Der Intuitionstyp:

Introvertiert: Typ des religiösen Sehers und Propheten, auf niedrigem Niveau allerdings nur „Spinner“. Ist den Kollektivschichten sehr nah. Oft mutige Geschäftsleute beziehungsweise Pioniere auf irgendeinem Gebiet. Wenig Interesse an Körperlichem. Oft unfähig, den realen Tatsachen ins Auge zu sehen, ist der äußeren Wirklichkeit gegenüber unaufmerksam („schlechter Unfallzeuge“). Hat in der Regel große sexuelle Probleme, da Sexualität auch körperlich gelebt sein will.

Extravertiert: kann erahnen, was erst später sichtbar wird. Gefahr der Projektion eigener schöpferischer Fähigkeiten auf andere. Verkauft sich zuweilen unter Wert. Wegen psychischer Ungenauigkeiten (Intuition braucht den Abstand zu den zu begutachtenden Dingen) oftmals unzuverlässig. Gefahr des physischen Zusammenbruchs, da den körperlichen Gegebenheiten insgesamt viel zu wenig Aufmerksamkeit geschenkt wird. Neigt zu Krankheiten, die (scheinbar) plötzlich auftauchen. Der Körper reagiert auf diese Missachtungen extrem und dann schnell.

Die Einstellungsrichtungen:

Die Einstellungsrichtung psychischer Energie als „Extraversion“ oder „Introversion“ wird jeweils aus einer Kombination von Elementen und Quadranten ermittelt. Dabei entsprechen Feuer und Luft sowie der 3. Quadrant der Extraversion; Erde und Wasser sowie der 1. Quadrant der Introversion. Die Prägung der Einstellungsrichtung wird in drei Intensitätsstufen unterteilt. Auf niedrigster Intensitätsstufe muss mindestens ein Element als auch ein Quadrant eine Prägnanz von > 30% haben, auf höchster können zwei ähnliche Elemente zusammen eine Prägnanz von > 55% und der entsprechende Quadrant eine Prägnanz von > 35% haben. Es sei der Vollständigkeit halber darauf hingewiesen, dass die Bestimmung der Einstellungsrichtung astrologisch nicht wirklich sicher vorgenommen werden kann. Andere Methoden, zum Beispiel die Grafologie, sind da erheblich zuverlässiger.

Kurzbeschreibung der Einstellungsrichtungen psychischer Energie:

„Introversion“ bedeutet keineswegs, ein stilles, zurückgezogenes, extrem verletzbares, labiles (Seelen-)Leben zu führen. Vielmehr kommen beim Introvertierten die lebensermöglichenden Impulse aus ihm selbst. Deshalb ist er von außen nicht gut einstellbar oder gar steuerbar. Das Außen interpretiert ihn jedoch – aufgrund der fehlenden Bezogenheit auf die Außenwelt – als einen nach innen gekehrten Menschen. Das wichtigste Merkmal für Introversion ist jedoch immer die Eigensteuerung. Auch wenn diese unbewusst verläuft, ist sie für Introvertierte doch ihr Weg der Lebenserfahrung.

„Extraversion“ bedeutet keineswegs betont kontaktfreudig, Du-bezogen, heiter, beschwingt, geschäftig, diesseitig und so weiter zu sein. Vielmehr ist das Hauptmerkmal der Extraversion die Steuerbarkeit durch andere. In diesem Sinne sind Extravertierte sehr leicht zu beeinflussen, sie haben große Schwierigkeiten, ihre Lebenssicherheit nur in sich zu finden. Häufig werden dazu andere benötigt. Dies ist weder gut noch schlecht, es ist einfach eine andere Anlage.

Nutzen

Die astrovitalis-Typologieanalyse stellt ein hervorragendes Werkzeug bereit. Profilersteller können innerhalb eines Augenblickes das Ergebnis unzähliger Einzelanalysen und Berechnungsschritte in Form prägnanter Typenzuordnung, inklusive Prägungsintensitäten betrachten! Normalerweise sind sehr viele psychologische Tests und lange Beobachtungszeiträume nötig, um eine Typenzuordnung zu erstellen. Wichtig ist allerdings, dass die Typologieanalyse per astrovitalis-Programm eine menschliche Analyse nicht ersetzen kann und soll. Sie dient ausschließlich als äußerst nützliches Hilfsmittel. Um äußerste Seriosität zu wahren, wurde die Schranke für Aussagen sehr hoch gelegt: Nur wenn extrem viele und eindeutig zu einem bestimmten Typus gehörende astropsychologische Merkmale in eine inhaltlich gleiche Richtung weisen, wird eine Zuordnung hergestellt und eine Typologieaussage gemacht. Werden diese astrovitalis-Kriterien nicht erfüllt, so erscheint der Hinweis „Tendenz nicht bewertbar. Eine programmgestützte Aussage wird nicht ausgegeben. Dies bedeutet nicht, dass keine Aussage möglich ist. astrovitalis verweist sie aber in diesem Fall an einen qualifizierten Astropsychologen.“

Psychologie: Grundstruktur

Anlage, Verhalten, Verwirklichung und Ergebnis als Horoskop-Grundstruktur.

Anlage = Aszendent = Das Baumaterial = Start

Verhalten = Sonne = Das Bauen = Verwirklichung

Ergebnis = Medium Coeli = Das Erbaute = Ziel

Die Anlage

Aszendent Löwe mit Sonne in Feld 9

Selbstbewußte und uneingeschränkte Verausgabung eigener Lebenskraft: Energiegeladener emotional-lebendiger Ausdruck von ausgeklügelten Sinnfragen und prinzipiell anzweifelbaren Überzeugungen. Auswirkung in freizügigen, grenzenüberwindende Neugier weckenden, fremdartigen Lebensbereichen.

Das Verhalten

Sonne in Feld 9

Diese Anlagestruktur wird verwirklicht und erlebbar durch sehnsüchtiges Erkunden entlegener, unterschiedlich gearteter geistiger Lebensräume entsprechend dem Verhalten eines wissensdurstig suchenden Menschen.

Das Ergebnis

Medium Coeli Widder mit Mars in Feld 10

Letztlich zielen die Anlage und das bewusste Verhalten auf die strenge Durchsetzung einer kämpferischen, widerstandsorientierten und auf Überleben ausgerichteten Grundhaltung ohne Angst vor Schwäche um in übergeordneten Strukturen seinen bedeutenden Platz zu finden: Würde durch Taten zu erlangen, die über das Zeitliche hinausweisen liegt in der Natur des Menschen.

Wird die Komplexität menschlichen Lebens auf der Basis seiner Geburtsanlage so reduziert, dass wesentliche Merkmale und Züge der Anlage hervortreten, dann ergibt sich die „Grundstruktur“. Hier wird Vielfalt in Prägnanz verwandelt, es kommen aber auch schlicht konstellationsspezifische allgemeine Lebenserfahrungen zur Sprache. Dies werden die Leserinnen und Leser der Detailprofile im Bereich Psychologie in ausführlicher Form wiederfinden.

Einleitung

Das Gefüge von Aszendent, Sonne und Medium Coeli stellt in seiner Gesamtheit das Grobgerüst beziehungsweise die Grundstruktur eines jeden Geburtsbildes dar. Alle anderen Planeten in ihren Felder- und Zeichenstellungen verlieren dadurch selbstverständlich nicht an Bedeutung, sondern fügen sich inhaltlich in die Grundstruktur ein. Es lohnt sich daher vor allem in Fällen, in denen man möglichst schnell einen groben, aber dennoch inhaltlich wertvollen Überblick sucht, die Grundstruktur zu studieren. Ihre drei Komponenten (Aszendent, Sonne und Medium Coeli) stehen dabei in für die zu analysierende Person geeigneten oder weniger geeigneten Verhältnissen zueinander. Aus deren Wirkzusammenhang kann man aber jedenfalls grundsätzliche Aussagen über die körperliche, seelische, geistige und spirituelle Grundausrichtung der jeweiligen Person ableiten.

Hintergrund

Der Aszendent: Er repräsentiert die Anlage und gibt insofern Auskunft bei der Frage nach der Grundsubstanz („das Baumaterial“), mit der man ins Leben tritt. Der Aszendent beantwortet mit seiner Zeichenstellung die Frage: „Worum geht es?“ Die Anlage des Aszendenten ist „unerlöst“, da sie des Erlebens (der Sonne) und des Verhaltens bedarf, um im Leben verwirklicht zu werden.

Sonne: Sie repräsentiert den Verhaltensmodus, damit das Erleben und die subjektive Erlebnisform („das Erbauen“). Im Verhalten der Sonne zeigt sich die Umsetzung der Anlage des Aszendenten im Leben. Die Sonne kann in diesem Sinne nur umsetzen, was an Anlage zur Verfügung steht. Sie beantwortet die Frage: „Wie wird die Anlage subjektiv erlebt, verwirklicht?“

Medium Coeli (MC): Aus dem Verhalten der Sonne und der Anlage des Aszendenten ergibt sich ein Resultat, eine (oft unbeabsichtigte) Hinterlassenschaft („das Erbaute“). Diese wird – von der Person unbeeinflussbar – im Zeichen des Medium Coeli sichtbar. Die Schicksalhaftigkeit des eigenen Verhaltens wird im Medium Coeli final deutlich, das heißt die Verhaltensresultate werden (je nach MC-Stellung) eine mehr oder weniger starke Bedeutung finden.

Nutzen

Es ist immer nützlich, die erstaunliche Informationsvielfalt eines Geburtsbildes auf wenige prägnante Merkmale zu reduzieren. Es gibt ein dichtes „dynamisches Geflecht“ von Ursachen und Wirkungen (astrologisch: von „Feldern und Zeichen“ einerseits und „Planeten“ andererseits), das durch die Grundstruktur vor allem in seinen basalen Verflechtungen transparent gemacht werden kann. Wichtig ist jedoch immer, dass basale Aussagen nicht als differenzierte oder hochindividualisierte Statements verstanden werden, sondern als Basisinformationen, auf denen weiteren Deutungen aufbauen. Aufgrund extrem hoher inhaltlicher Verdichtung bedarf es in der Regel weit gehender Reflexionen, um die drei Bedeutungsebenen Anlage, Verhalten und Ergebnis in ihrer ursprünglichen Sinneinheit zu sehen.

Psychologie: Basisprofil

Mond/ - Sonne/ - oder Merkur6/ Neptun-Konstellation = analog Neptun im 2. Quadranten

Die inneren Bilder (immer ein Spiegel der eigenen Identität, des Wunsches nach Leben und der Fähigkeit, der eigenen Identität und dem Lebensantrieb durch Anpassung das Überleben zu sichern) sind nicht erlebbar, nicht fassbar. Geistige Bilder (die Vorstellung, das Entgegenkommende) stimuliert das Empfinden. Wird das Empfinden (als Reaktion auf das uns Entgegenkommende) verhindert, so entsteht eine „Narkose“ der Seele. Doch auch solche Verhinderung ist ein schon früh einsetzender Schutz. Die Anlagestruktur dieser Konstellation macht deutlich, dass ein Sichtbarwerden persönlicher Eigenarten und Empfindungen gefährlich werden könnte. Deshalb wird sie unsichtbar bleiben.

Die parallel erzeugte Angst garantiert in den ersten Jahren, dass man seelisch unerkannt bleibt. Das Verhalten ist ängstlich, aber nicht (wie sonst oft) direkt sichtbar. Aber der Mensch ist gezwungen, sich zu verwirklichen. Die menschliche Verwirklichung braucht Zeit, da sie mit Erfahrungswegen gekoppelt ist. Hier ist häufig die Selbstverwirklichung mehr als bei anderen konstellativen Anlagen verzögert, da Eigenerfahrung ausbleibt.

Mangelnde Eigenerfahrung legt das Bild eines Maskenballs mit nur einem Gast nahe. Der Gast ist man selbst. Man geht zum Kostümverleih, um sich eine fremde (nicht-eigene) Identität zu entleihen. Mit dieser tritt man ins Leben und erlebt sich und das Leben in der Folge nicht aus sich, sondern als andere Personen (in entliehenen Gestalten, Gefühlen etc.). Man findet mit jeweils leicht abgewandeltem Kostüm Zugang zum Ballsaal, Zugang zum Leben. Doch es ist niemand da. Wenn man in den Spiegel schaut, erkennt man sich – unter der Selbstmaskierung – nicht. Die unter der Maskerade verkümmerte Identität macht zudem offen für Stimmungen und Eindrücke von außen: Man schielt – sich selbst uneingestanden – immer schon nach der nächsten Maske.

Man ist schnell von anderen Personen beeindruckt, solchen Eindrücken zuweilen ausgeliefert. Dies erklärt, warum man oft schon „nach dem ersten Eindruck“ in fremde Identitäten schlüpfen kann (psychologisch: quasi „symbiotisch“ das Leben eines anderen führt). Da man nicht selbst empfinden kann, empfindet man „nach“: Man steigt in fremden Rollen auf, wechselt ohne Schwierigkeiten von einer Rolle (Identität) in die nächste – man tarnt sich mit fremden Zugehörigkeiten, schlüpft in andere Personen und Masken. Und da die Tarnung zum Selbstverständnis wird, muss immer mit einer erhöhten Erkrankungsneigung gerechnet werden. Körperlich sind Krankheiten hier häufig hormonell bedingt und spiegeln die Angst, sich zu leben.

Mars/ - Venus2/ - oder Merkur3/ Uranus-Konstellation = analog Uranus im 1. Quadranten

Die persönliche äußere und in der Folge innere Welt ist in großem Ausmaß Unberechenbarkeiten und irritierenden Situationen (im Extrem auch Schocks) ausgesetzt. Das wirkt sich zunächst auf das reaktive Verhalten und in konkreten äußeren Gegebenheiten aus.

Ursache von Irritation ist immer eine überlagernde Beeinflussung des Egos durch eine zunächst fremdartige Macht: die „Macht des Himmels“, eine „höhere Erkenntnis“. Was die Anlage der Konstellation schwer ins Leben integrierbar macht, tritt dadurch hervor, dass die quasi „anonyme Quelle“ der Überlagerung und Beeinflussung („Himmel“) gegen eine identifizierbare Quelle (eine konkrete Person oder ein bestimmtes Ereignis) vertauscht wird. Anders formuliert: Der Mensch sucht sich im konkreten Außen eine dinghafte Entsprechung für etwas, was eigentlich immateriell ist. So entstehen irritierende paradoxe Handlungssituationen: Man lehnt sich an andere an, um von ihnen bestimmt zu werden, aber ohne ihnen eigentlich zu trauen.

Derart ist man bei dieser Konstellation auch aus dem eigenen Ego und seinem realen Lebensumfeld „herausgehoben“. Das Ego wird für schwach gehalten, es scheint einem nicht zu gehören. Es wird auf unbrauchbare Stellvertreterfiguren projiziert, die das Versprechen von Stärke nicht halten können (und deshalb irritieren). In diesem Kontext besteht aber auch eine Chance auf Weiterentwicklung durch die Erkenntnis, „dass Gott eine reale, konkrete, materialisierte Erscheinung auf Erden annehmen kann“. Voraussetzung dafür ist allerdings das Sichbefreien vom Ego als Maßstäbe setzender Instanz.

„Befreiung“ bedeutet auch, sich zu trauen, paradox und ohne so genannte Folgerichtigkeit zu reagieren – und somit andere zu schockieren. Das jeweilige Entwicklungsniveau entscheidet, ob dieses Handeln absurd-grotesk oder kreativ ist. Eine der „rationalen Normativität“ verpflichtete Gesellschaft neigt zu einer Ausgrenzung derartiger Individuen (zum Beispiel in Nervenkliniken), da den so genannten Normalen die Fähigkeit abhanden gekommen ist, Erfahrungen so genannter „Verrückter“ nachzuvollziehen (die in auch der Spiritualität verpflichteten Gesellschaften durchaus als „Heilige“ gelten können).

„Vorstellung zu leben ist leichter als Wirklichkeit zu leben!“ Der Mensch ist bei dieser Konstellation

von höchster Stelle aufgerufen, die verloren gegangenen Ideale der Menschheit konkret sichtbar zu machen. Man muss sich unkonventioneller Methoden bedienen und in gewissem Sinne ein nicht kalkulierbares (nicht konventionelles!) Lebensrisiko eingehen.

Mars/ - Venus2/ - oder Merkur3/ Pluto-Konstellation = analog Pluto im 1. Quadranten

Es besteht eine allgemeine Trennung von Vorstellungswelt und Lebensrealität im räumlichen, konkreten Umfeld. In der Kindheit finden sich zwanghafte körperliche Verhaltensweisen (zum Beispiel bei Besuchen immer einen Diener oder Knicks machen müssen oder sofortige massive Unterdrückung aggressiver Impulse oder vorstellungsgebundene künstliche Mimik), die bei den Eltern abgeschaut wurden.

In der Regel besteht ein Gefühl ständigen Verhindertseins im Egobereich, das heißt Verhaltensweisen, die im sichtbaren spontanen Handeln zu Befriedigung führen würden, sind tabu. Stattdessen lebt man dieses Verhalten in der Vorstellung aus. Da körperliche Vorgänge aber einfach dennoch ablaufen, müssen die Vorstellungsfixierungen (zum Beispiel der Körper sei schlecht) doch (unter größten Ängsten) gelockert und gelöst werden, denn das Körperliche kann (vor allem in der Pubertät) nicht ignoriert werden. Häufig findet sich in diesem Zusammenhang ein ausgesprochenes Masturbationsverbot beziehungsweise fehlende Aufklärung von Seiten der Eltern. Zwanghafte Masturbation beim Erwachsenen und/ oder Lustgewinn aus der Vorstellung sexueller Praktiken können daraus folgen.

Häufig findet sich auch ein starker Mutterbezug, manchmal sogar eine Mutterfixierung mit stark oralen Zügen (die Fixierung soll die Befriedigung oraler Bedürfnisse gewährleisten).

Bei dieser Konstellation ist eine starke Bindung an das matriarchalische Prinzip gegeben. Da das Matriarchalische als „Erscheinung“ das unübersehbare und unausweichliche Zentrum der Welt ist, ist man zwanghaft an dieses Phänomen schlechthin gebunden. Unter anderem bedeutet das: Fixierung auf konkret ausgeübte Macht (Gewalt), Fixierung auf reale Vorgänge (die Beruhigung im realen Geschehen) und Fixierung auf Funktionsabläufe (Befriedigung, wenn man weiß, wie etwas funktioniert = Lustgewinn über Funktionszwänge).

Da sich die Erscheinungswelt (das Phänomen) in der Vorstellung jedoch wie alles in der Vorstellung völlig wirklichkeitsfremd übersteigern lässt, ist man immer in der Gefahr am konkreten Phänomenalen „hängen zu bleiben“, weil es einem als „das Positive überhaupt“ erscheint. Dadurch „erscheint“ einem das, was einem „nicht erscheint“, bisweilen sogar als nicht existent. Nur auf hohem Entwicklungsniveau ist man in der Lage, die tief sitzende Skepsis gegenüber allen unsichtbaren Bereichen abzulegen.

Möglicherweise ergibt sich auch eine stark ausgeprägte Skepsis bis hin zur „Unüberzeugbarkeit“. Die Ursachen dafür liegen häufig in einer umfassenden Unterwerfung des Menschen dieser Konstellation unter egofremde Vorstellungen (oft der Eltern), zum Teil in Verbindung mit Gewaltanwendung. In der Folge wird man alles dafür tun, einzig die eigenen Vorstellungen durchzusetzen. Man bleibt unüberzeugbar.

Es ist notwendig, die eigene Sichtweise des Realen und Konkreten während des Lebens gründlich zu revidieren. In der Regel gilt es, die Knechtung durch das Materielle der Phänomene abzuwenden. „Knechtung“ bedeutet in diesem Zusammenhang: vom Materiellen verplant zu werden; in ihm gefangen zu sein; gleichzeitig aber in der Vorstellung zu leben, man selber hätte die Macht, man selber hätte die Entscheidungsfreiheit.

Uranus/ - oder Neptun/ Saturn-Konstellation = analog Saturn im 4. Quadranten

Auch das Unerklärliche, das Mystische, das Universum als solches ist geordnet. Was viele Menschen aufgrund langjähriger Studien oder harter eigener Lebenserfahrung herausfinden, kommt einem im Rahmen dieser Konstellation „wie die natürlichste Angelegenheit der Welt“ vor. Für diese Erkenntnis bedarf es keinerlei Anstrengung. Oft ergibt sich eine natürliche Bereitschaft, den Dingen vertrauensvoll ihren Lauf zu lassen und abzuwarten, was geschieht.

Auch dies hat aber mehrere Seiten. Vor allem die starke Betonung (zuweilen zwanghafte Fixierung) auf überpersönliche, transzendente Lebensbereiche oder Erklärungen macht es einem bei dieser Konstellation oft schwer, sich selbst ins Spiel zu bringen. Die anlagebedingte Geringschätzung des Subjektiven („das Rädchen im großen Getriebe“) führt häufig zu einer Missachtung persönlich wichtiger Notwendigkeiten. Man ist in der Lage, das Universum zu erklären, nicht aber sich selbst!

Dies führt in der Regel zu erheblicher Verwirrung, zunächst bei den Mitmenschen, sodann bei einem selbst. Man wirkt „sonderbar verklärt“ (im Realen) und doch „klar“ (im Irrationalen). Man selbst hat Schwierigkeiten, Anforderungen des normalen Lebens standzuhalten und wundert sich zuweilen darüber, da das Normale eigentlich als leicht handhabbar gilt. Dennoch wird das Nahelie-

gende gerne zu Gunsten des Unerreichbaren übersehen, das menschlich Vernünftige (damit Erklärbare) zu Gunsten des geistig Verstiegenen geopfert. Schwere Lösungen scheinen prinzipiell glaubwürdiger als leichte, lange Wege prinzipiell ertragreicher als kurze. Das mag auch generell im Leben tatsächlich so sein, aber bei dieser Konstellation wird es zum unumstößlichen Gesetz erhoben: „Der Himmel ist alles, der Mensch ist nichts.“

Diese Grundtendenz kann sich extrem verstärken und zu einem ständigen Leben außerhalb der Subjektivität führen, damit zu Verantwortungslosigkeit (eher sich selbst gegenüber als anderen). Es dreht sich letztlich das Problem der Standortfindung in einer subjektiv und real existierenden Welt, ohne den eigentlichen Wert dieser Welt erkennen zu können. In Ergänzung dazu geschieht es häufig, dass der Mensch das Transzendente derart verklärt und idealisiert, dass es unerreichbar wird (damit aber auch immer begehrenswert und zum Zentrum eines unerfüllten Lebens wird). Es gilt zu erkennen, dass die transzendente Dimension des Menschen nur eine von vielen Facetten des Lebens ist und nicht zu Ungunsten der anderen geheiligt werden sollte.

Diese Anlagen werden von einer Sonne im 3. Quadranten umgesetzt.

Das Verhalten, welches das Anlagepotenzial dieser Konstellation in Erlebnissen dem Bewusstsein zugänglich macht, ist generell von außen gesteuert: Zum Verwirklichen der eigenen Anlagen werden andere Menschen und Ideen benötigt. In extremen Fällen führt das zu Ich-Flucht, zu ständigen körperlichen, geistigen und seelischen Aufenthalten bei anderen. Eine damit verbundene Vernachlässigung der eigenen Person kann zu einer latenten depressiven oder leicht melancholischen Grundstimmung führen, als „Bild der Trauer um das verlorene (oder zu selten empfundene) eigene Wesen“.

Man sollte sich um einen Ausgleich, um eine Nachentwicklung persönlicher Bedürfnisse und Ansprüche bemühen und die Gefahr des Abhängigwerdens von anderen nicht unterschätzen.

Da das eigene Verhalten bei solcher Konstellation auf das Entgegenkommende, somit auf das Nicht-Ich gerichtet ist, wird auch die Vorstellbarkeit der Dinge zur Verhaltensmotivation werden. „Vorstellung“ selbst ist als „geistiges Bild“ etwas Begegnendes, taucht scheinbar außerhalb der Person auf, existiert scheinbar dort und wird so zum „Gegenstand“ der Orientierung. Die die Person orientierenden Bilder der Vorstellung können aber in einem großen Widerspruch zu den wirklichen Notwendigkeiten des Menschen dieser Konstellation stehen, da „sich das Verhalten ja außerhalb der Person motivieren lässt“. Ob also das Begegnende damit der Orientierung für die eigene Person zuträglich ist, ist stets zu prüfen.

Die Erfahrung zeigt, dass solche Prüfung aus Unkenntnis der Notwendigkeiten (manchmal durch Leugnen der Notwendigkeit) ausbleibt. In der Folge lebt man fremdbestimmt, also auch „in der Vorstellung anderer“. Eine umfassendere und grundsätzlichere Art der Nicht-Selbstverwirklichung ist kaum möglich.

Andererseits kann das Verhalten eines derart veranlagten Menschen für andere Menschen (vor allem bei positiven Anstößen) häufig sehr hilfreich sein. Ein Verhalten, das andere braucht, kann diesen anderen auch dienen. Insofern ist es wichtig zu prüfen, mit wem Lebensabschnitte geteilt werden. Es liegt in der Konstellation begründet, dass bei ihr die Spanne der zwischenmenschlichen Probleme von „Ausgenutztwerden durch andere“ bis zu „aufopfernder Liebe für andere“ reicht. Generell wird nicht gehandelt, ohne bewusst oder unbewusst die Reaktion der anderen auf das eigene Verhalten „zu bedenken“.

Im „Kollektivprofil“ erfahren die Leserinnen und Leser Grundsätzliches über das Leben und die Persönlichkeit des Menschen, für den das Profil erstellt wurde. Deshalb ist das Kollektivprofil auch ein guter Einstieg in das Gesamtprofil, wenn das Interesse hauptsächlich den allgemeinen kollektiven Rahmenbedingungen der individuellen Anlage und Lebensweise gilt. Hier finden sich immer auch die Aspekte, durch die sich „jede(r)“ angesprochen fühlt – wenn sie oder er typischen und archetypischen Zügen ihrer oder seiner Person auf der Spur ist.

Einleitung

Das Kollektivprofil beschreibt die tiefen Grundzüge der Persönlichkeit der zu analysierenden Person – astrologisch bezogen auf die Konstellationen der Kollektivplaneten Saturn, Uranus, Neptun und Pluto in Bezug auf die jeweiligen Quadranten.

Hintergrund

Im Kollektivprofil ergeben sich einerseits allgemeine, andererseits aber auch sehr grundsätzliche Aussagen. Daher kann das Kollektivprofil ein sinnvoller Einstieg in das Gesamtprofil der astrovitalis-Analyse sein. Die Planeten Saturn, Uranus, Neptun und Pluto werden in ihren Quadrantenstellungen ausgewertet und danach zum Verhalten (der Sonne) in Beziehung gesetzt.

Aus dem Zusammenspiel der Kollektivplaneten Saturn, Uranus, Neptun und Pluto mit dem Verhaltensmodus, welcher durch die Sonne angezeigt wird, ergeben sich die „tragenden Pfeiler“ der Anlagestruktur. Das Kollektivprofil verbindet daher die Inhalte der einzelnen Felder eines Quadranten mit der Energie des darin befindlichen Planeten zu einem Ursache-Wirkung-Verhältnis. Der Verhaltensmodus der Sonne ist in der Regel der Indikator für die Auswirkungen der Profilinhalte auf einen Lebensbereich, da Verhalten immer Wirkungen erzeugt oder deren Umsetzung im Erleben darstellt.

Nutzen

Psychologisch betrachtet ist der „kollektive Bereich“ der menschlichen Seele der tiefste, der geheimnisvollste und der am wenigsten entschlüsselte. Wenn man in die kollektiven Strukturen der Seele eintaucht, verbindet man sich mit Unendlichkeit und Ewigkeit. Raum und Zeit, wie sie das Bewusstsein kennt, existieren dort nicht und so liegt der Nutzen solcher Beschreibungsversuche im Rahmen der astrovitalis-Analysen in ihrer Wirkung auf die Leserin und den Leser: Die Analysierten fühlen sich an „Grundsätzliches“ im Leben und in der eigenen Persönlichkeit erinnert.

Psychologie: Aufgabenprofil

ICH SCHAFFE ES MIT EIGENER KRAFT

Saturn / Mars

Zum Zeitpunkt der Geburt ist – zumindest für die Eltern – das Leben ein Kampf. Ihre Widerstandshaltung überträgt sich auf das Kind, es wird am Ausleben spontaner Impulse gehindert. So entsteht eine aggressive Grundhaltung, die später jedoch zivilisatorisch „verkleidet“ wird. Beim Kind, wie beim späteren Erwachsenen, resultiert aus der Widerstandshaltung generell aber das Empfinden, gegen die „Dinge des Lebens“ mit „Ellenbogen und hochgekrempelten Ärmeln“ angehen zu müssen. Hindernisse scheinen überall vorhanden zu sein, um ausgeräumt zu werden. Man findet sich in der Rolle des Machers beziehungsweise der Macherin, das Selbstwertgefühl wird zunehmend abhängig von der Fähigkeit, große Leistungen ohne fremde Hilfe zu erbringen.

Mit zunehmendem Alter werden aber die für diese Konstellation typischen Herausforderungen seltener, wird auch die (physisch begründete) Kampfkraft (nicht der Kampfwillie) schwächer. Was früher zum Aggressionsabbau diente, kehrt sich nun schnell ins Aggressionserzeugende um, weil man Herausforderungen nicht mehr angemessen begegnen kann. Nichts ist schlimmer, als das Gefühl eigener Schwäche zu erleben. Verbunden damit ist die Unfähigkeit zu wirklicher innerer Entspannung. Entspannung äußert sich allenfalls als Erschöpfung. Richtungslosigkeit der Taten, der Zwang zur Tätigkeit und Brauchbarkeit muss gemindert werden zu Gunsten Beharrlichkeit bei langfristig verfolgten Zielen und bei gleichzeitig immer wieder möglichen tiefen Beruhigungsphasen ... ohne schlechtes Gewissen.

Aufgabe: Projektion der eigenen Wut auf andere abbauen lernen.

ICH BIN EINZIGARTIG, ICH BIN SCHÖN

Saturn / Mond

Wahrscheinlich depressive Mutter, die „Ungeborgenheitsgefühle“ auf das Kind überträgt. So entsteht Angst vor dem Geborenwerden und Lebenmüssen. Man kann sich – wenn überhaupt – nur schwer von der Mutter lösen. Es besteht die Möglichkeit einer klassischen Mutterstörung.

Bei einem männlichen Kind entwickelt sich im Laufe des Lebens die Hemmung, Frauen gegenüber nicht frei auftreten zu können („die Mutter ist (unbewusst) immer dabei“). Ehen sind durch „Mutter-Sohn-Beziehungen“ charakterisiert. Der erwachsene Mann sucht – aus der Angst, selbst geboren zu werden und zu leben – die starke Frau, die ihm die Richtung weist und ihm eine Ordnung garantiert, die Lebenssicherheit vermittelt. Dies kann auf Zeit (vor allem bei schweren Fällen von Mutterfixiertheit) wichtig sein, doch irgendwann muss der Mann ohne Hilfe „laufen lernen“. Überlegene Verhaltensweisen sind trügerisch. Oft strahlen die Männer eine Sicherheit aus, die ihnen anerzogen wurde – oder die sie sich aus kompensatorischen Gründen „selbst anerzogen haben“. Trügerisch ist diese Sicherheit auch, weil die Männer aufgrund einer Mutterstörung vor allem in jungen Jahren von ihrer „Anima“, ihrem weiblichen Seelenteil, getrennt wurden und in diesem Sinne zur Ganzheit, die allein wahrhafte Stärke bewirkt, nicht fähig sind.

Für Frauen bringt die Mutterstörung vor allem die latente Angst mit sich, als Frau nicht angenommen zu werden. Die Spannweite reicht von leichten Komplexen bis zu schweren Hingabe- und Empfindungsstörungen und -verlusten. Es ist aus dem Geburtsbild allein nicht abzulesen, wie die innere Problematik des Nicht-geboren-werden-Wollens, eine also bis in vorgeburtliche Zeit reichende Problematik, bewältigt werden kann. Psychologen (vor allem an C.G. Jung orientierte) nennen eine solche Situation zuweilen „Kernneurose“. Dies meint, dass ein Urkonflikt wegen seines existenziellen Charakters ein Leben lang bleibt und im besten Falle als Entwicklungsreiz dient („das Positive der Neurose“).

Männer und Frauen müssen jedoch immer versuchen, die unwiederbringlich verlorene Liebe der Mutter sich selbst geben zu lernen und dürfen nicht, wie so oft, andere als „Zulieferer“ sehen (man läuft dann „wie noch mit der Nabelschnur behaftet“ herum). Letzteres erfolgt in den seltensten Fällen bewusst. Und durch den frühkindlichen Mangel ergibt sich zudem eine paradoxe Situation: Man sucht sehnsüchtig nach Liebe, doch wenn sie einem begegnet, hat man Angst vor ihr. Die fehlende Erfahrung verunsichert zutiefst. Bei keiner Problematik ist aber die Chance, zu wirklicher menschlicher Größe zu gelangen, größer als bei dieser!

Aufgabe: Lernen, nicht andere zu benutzen, um Empfindungsverluste auszugleichen.

WAHRHAFT LEBEN IST ARBEIT AN SICH SELBST

Saturn / Sonne

Zu frühes Erwachsenwerden führt zu unnötiger Übernahme von Verantwortungen, es kommt zu Stressverhalten und subjektiv empfundenem Leistungsdruck. Wahrscheinlich resultieren Autoritätsprobleme aus einer frühkindlich wirksamen Vaterproblematik. Das – bisweilen autoritäre – Verhalten des Vaters hat unterschwellig einen starken Einfluss auf den Werdegang des Kindes. Das Kind selbst bietet sich schon in frühen Jahren als Leistungsträger an. In diesem Sinn will es Verantwortung übernehmen, die nicht kindgerecht ist. Daraus resultiert die Bereitschaft, immer wach zu sein. Und diese wird als kontinuierliche Suche nach Aufgaben, Tätigkeiten, Brauchbarkeiten, an denen man den Beweis für eigenes Pflichtgefühl antreten kann, zu einem umfassenden Problem (blinder Aktionismus).

Es findet sich im schnell erlangten Erwachsenenverhalten eine ausgeprägte Tendenz, die Dinge des Lebens überpersönlich zu strukturieren und sie damit nicht aus individueller, subjektiver Sicht zu begutachten. Subjektivität – und damit Empfindsamkeit und Emotionalität – werden unterdrückt zu Gunsten „übergeordneter Wahrheiten“. Ob eine sich zwangsläufig ergebende chronische seelische Mangelsituation zu der notwendigen Erkenntnis führt, dass man im Grunde nur sich selbst und keinem anderen verantwortlich ist, zeigt nur das Gesamtbild. (Übrigens ist Verantwortlichkeit nicht Verbindlichkeit!)

Aufgabe: Emotionale Nacherziehung, Nachentwicklung und Nachreifung.

WAS KAM, DAS GEHT UND KOMMT WIEDER

Uranus / Zwillingenmerkur

Aufgrund einer unangemessen unruhigen Umgebung und damit gegebenen ständigen Ablenkungsmöglichkeiten während der ersten Lebensjahre tauchen Konzentrationsstörungen auf. Ebenso ist aber im Rahmen dieser Konstellation bei entwickelter Intelligenz eine besonders rasche Auffassungsgabe gegeben. Die in der Regel rastlose kommunikative Situation im Elternhaus zeugt von einer Über- oder Unterbetonung des Intellektuellen. Rast- und Ruhelosigkeit färben auf das Kind ab, es ist nervös und zappelig (zum Teil „hyperaktiv“). Die Funktionsabläufe überschlagen sich. Den erwachsenen Menschen charakterisiert auf hohem Entwicklungsniveau fast immer große Intelligenz, aber auch Kühle und bisweilen Gefühlskälte.

Es besteht die Gefahr der geistigen Arroganz bei gleichzeitiger Verneinung des Körperlichen („Computergehirn“). Man spürt den – oft für die Praxis folgenlosen – Drang, Originalität zu demonstrieren. Wirkliche innere Freiheit wird erdacht, nicht gelebt. Man will herausgehoben sein aus dem „langweiligen Durchschnitt“, gibt sich aufgeklärt und konsumiert jeden wichtigen Gedanken (oft ohne ihm zu trauen). Wichtig scheint für Menschen dieser Konstellation, das Blutleere des Rationalen zu erkennen und dessen Grenzen zu überschreiten („für ungültig zu erklären“).

Aufgabe: Theorien auf die Wirklichkeiten des Lebens beziehen.

NICHTS HABEN UND ALLES SEIN

Neptun / Stiervenus

Im Familienverband herrscht zum Geburtszeitpunkt wenig oder kein Gemeinschaftsgefühl. Er bleibt (wenn es ihn überhaupt gibt) ohne stabilisierende Wirkung. Der erwachsene Mensch entwickelt daher nur schwer ein Gefühl der (Herden-)Zugehörigkeit. Er entwickelt die Haltung: „Die Realität ist ein Traum, auf dem ich schwebe ...“ Die Kindheit ist durch unklare Wohnverhältnisse gekennzeichnet, sodass das Kind keine angemessene Abgrenzungsfähigkeit entwickelt und ohne Sicherheitsgefühl bleibt. Man lebt mit „aufgelösten Wurzeln“, der Boden unter den Füßen ist „wässrig“, man verkörpert die Frage: „... und wer kann schon auf dem Wasser laufen?“

Materielle Sicherheit wird infolge mangelnden Realitätssinns idealisiert oder als unnötig erachtet. Die Bandbreite der monetären Prägungen bei dieser Konstellation reicht von Geldekel bis zu betrügerischen Aktionen, um möglichst viel Geld anzuhäufen (oft ohne dann etwas damit anfangen zu können).

Die Sexualität trägt oft masochistische, stark passive und unkörperliche Züge. Häufig wird ihre „Triebhaftigkeit“ abgewehrt: Man neigt zur Kompensation durch demonstrative Zärtlichkeit und bilderreiche Fantasien, „um dem Primitiven zu entgehen“. Oralität ist in der Regel verdrängt. Persönliche Wertvorstellungen sind oft unrealistisch („nicht machbar“). Bei positiver Wendung kann aber das Nicht-gesichert-Sein eine in schwierigen Situationen rettende Flexibilität begünstigen, ohne die man den realen Zwängen schutzlos ausgeliefert wäre.

Aufgabe: Erkennen, dass persönliche Kraft nur aus der Stille kommt.

AM ANFANG WAR DAS WORT

Neptun / Zwillingenmerkur

Die sprachliche Ausdrucksweise der Eltern irritiert das Kind. Oft ist eine Rede- und/ oder Schreibschwäche gegeben. Da Sprache aber auch ein Mittel ist, um Wirklichkeiten angemessen auszudrücken, ist die Gefahr von realen Funktionseinschränkungen gegeben. Oft ist das Kind Anfeindungen von außen konfrontiert, ohne diesen sprachlich angemessen begegnen zu können. Rationale Fähigkeiten eines auch sprachlich verfassten Alltagsbewusstseins sind unterentwickelt.

Man traut sich nicht, zu denken. Tut man es dann doch, erlebt man häufig Missverständnisse, da man sich nur unklar ausdrücken kann. Anstelle des treffenden sprachlichen Ausdrucks wird dann Kommunikation auf anderen Ebenen oder in anderen Medien gesucht. Es scheint möglich, „ein Sprachrohr des Kollektiven“ zu sein, wenn man dem Geistigen erlaubt, „von transzendenten Kräften“ gespeist zu werden. Ein „Hängenbleiben“ im bloßen Intellekt führt dagegen zu Mitleid erweckendem Hochmut. Man neigt dazu, intuitive, lyrisch veranlagte Gedankenkraft zu Manipulationszwecken zu missbrauchen.

In der Kindheit konnte man wahrscheinlich nie wirkliche Gespräche mit Bezugspersonen führen. Wirkliche Kommunikation ist mit Menschen dieser Konstellation deshalb oft schwer. Einer ihrer positiven Züge ist das Leitmotiv: „Sag die Wahrheit.“ Bei dieser Konstellation gilt es, den Mut zu entwickeln, die Fähigkeit einzusetzen, die im augenblicklichen Erkennen von Wirklichkeiten besteht – auch dann, wenn man damit bei anderen auf Verständnislosigkeit stößt.

Aufgabe: Den persönlichen Ausdruck in den Dienst des Wahren stellen. Lernen, den Verstand seine eigenen Grenzen erkennen zu lassen.

DAS LEBEN WEISST ÜBER SICH SELBST HINAUS

Neptun / Sonne

In der Familie existierte ein Wesen, das dem Kind in einem wichtigen Persönlichkeitsmerkmal sehr ähnlich ist. Dieses Merkmal wird nicht entwickelt, was zu unterbewusster Selbstverhinderung in wichtigen Situationen führt. Diese Verhinderung ist zunächst ein Schutz, formt sich dann aber zum Problem. Hier steht nicht die Geschlechtlichkeit (im Sinne ureigener Natur) sondern die bewusste Kernhaltung, das Ich, die individuelle Persönlichkeit im Vordergrund. Diese Persönlichkeit darf nicht gelebt werden, da sie im Grunde im Familienverband schon vorhanden ist.

Es ist dies die Doppelgängersituation in dem Sinne, als sich das Kind während des Älterwerdens in Vater, Bruder, Freund, in Mutter, Tante oder Freundin selbst wiedererkennt – und der jeweils andere dies auch weiß. Hieraus entsteht Konkurrenz und in der Folge ein Unterwerfungsritual. Daher traut man sich als erwachsener Mensch nicht, eigene – aber in anderen auch wiedererkannnte – Persönlichkeitsanteile zu zeigen oder wichtige Positionen einzunehmen, weil diese bereits von Stärkeren (früher Dagewesenen) besetzt sind.

Im Kontext dieser Konstellation ist es wichtig, eine realitätsgeprüfte Sichtweise der eigenen Fähigkeiten zu gewinnen, sich aber auch ein spirituelles Ziel zu setzen. Einerseits wird oft abgelehnt, die Wahrheit über sich selbst zu sehen, von anderen zu hören. Andererseits kann man sich aber durchaus höheren Wahrheiten öffnen und ungeahnte Kreativität freisetzen. Das Visionäre will gelebt und erlebt sein. Da hier die Fessel der normalen Folgerichtigkeit durchbrochen werden kann, ist eine sichere Lebensverankerung (auch materieller Art) von großer Wichtigkeit. Den Maßstab der Absicherung muss man jedoch unbedingt selbst setzen lernen, in keinem Fall darf man sich an „sippen- oder gruppenspezifische“ Vorgaben anlehnen. Tut man dies doch, käme das wiederum der Tarnung im Sippenverband oder einer entsprechenden Interessengruppe gleich.

Aufgabe: Anerkennen des eigenen, mit der Wahrheit verbundenen Wesens.

DIE SUCHE NACH DEM HEILIGEN GRAL

Neptun / Jupiter

Schon das Kind spürt oft, dass seine eigenen Wahrnehmungen nicht immer mit dem übereinstimmen, was die Personen seiner Umwelt über das von ihm Wahrgenommene äußern. Es entsteht ein Konflikt zwischen Glaube und Gewissheit, weil die tatsächlichen Erfahrungen des Kindes mit den Überzeugungen der Umwelt nicht übereinstimmen. Werden Glaubensinhalte nicht durch Erfahrungen ergänzt, entsteht zwangsläufig Leiden an einem Mangel an Gottes-Gewissheit. Diese ist eine generelle Anlage (als eine transzendente Erfahrung und Erfahrung von Transzendenz). In dieser

Konstellation aber ist der Mangel an Gewissheit verstärkt, den man durch eine (Über-)Betonung der (institutionalisierten, pathosreichen) Glaubensinhalte kompensiert.

Nicht selten ist das Kind einer ihm unerklärlich bleibenden und es verunsichernden „tauben Frömmerei“ seitens seiner Eltern ausgesetzt. Der oft ritualisierte Kirchengang erscheint allen Beteiligten quasi als „ein Naturgesetz“ und bedarf so keiner Erklärung. Manchmal allerdings ist „Kirche“ für die Eltern auch ein Reizwort. „Glaube und Kirche“ werden dann (wenn überhaupt) nur am Rande thematisiert. Das „Reale“ ist wichtiger. In beiden Fällen ist aber fehlende Gottesgewissheit die Ursache für den später auftretenden Heißhunger nach abstraktem, philosophischem, auch „sinntiefem“ Wissen.

Der erwachsene Mensch kann seine wahrhaftige Einsichtsfähigkeit erweisen, wenn er lernt, keinem Götzen zu dienen, sondern nur sich selbst! Die Erfahrung des Transzendenten darf nicht zur Anschauung verarmen, sie muss gelebt, nicht nur „gedacht“ werden. Bleibt Transzendenz lediglich Gedanke, dann entsteht eine verschwommene, erfahrungslos bleibende Religiosität ohne erlebte Gewissheit.

Aufgabe: Den Unterschied zwischen Priestern und Heiligen erkennen!

ÜBER DAS GEBEN WIRD DAS NEHMEN LEICHTER

Pluto / Stiervenus

Die Welt des Materiell-Konkreten macht auf das Kind einen intensiven Eindruck (zum Beispiel durch ihre Über- oder Unterbetonung durch die Eltern). Das führt angesichts materieller Dinge zu zwanghaften Sicherungstendenzen und zu Befürchtungen, dass die eigenen Grenzen verletzt werden. Der unter dieser Konstellation lebende Mensch wird leicht der Typ des „Herdenführers“, denn seine Fähigkeit, „alles beisammen zu halten“, schafft Vertrauen bei anderen.

Aufgrund der einstigen ungewöhnlichen materiellen und finanziellen Verhältnisse der Eltern findet sich der erwachsene Mensch oft in Machtkämpfe um Räume (Reviere) verwickelt und in Revierverteidigungskämpfe. Das Kind ist auf die Welt des Phänomens fixiert und läuft Gefahr, dem Konkreten schlechthin auch in der Vorstellungswelt phantasmatisch zu verfallen. Oft führt dies auf geistiger Ebene zur Ausbildung von Pragmatismus und auf der realen Ebene zu Sicherheitszwängen („1000 Versicherungspolice“). Fähigkeiten, das Leben konkret („im Hier und Jetzt“) zu genießen sind oft unterdrückt. Häufig erscheint „Lebenslustigkeit“ erst im Alter (zum Beispiel nach dem Tode eines langjährigen Partners oder „Lebenspartners“). Es gilt frühzeitig zu lernen, „ein Stück vom Lebenskuchen zu beanspruchen“.

Vor allem bei wohlhabenden Eltern läuft man immer wieder Gefahr, der Vorstellung, dem Phantasma immer währenden Überflusses zu huldigen. Gelegentlich werden auch andere zur Sicherung der eigenen Befriedigung benutzt. Generell kann der Mensch sich aber auf dem Hintergrund dieser Konstellation sehr gut auf die eigenen Kraftreserven verlassen – soweit er gelernt hat, die Gefahr einer allgemeinen Verfestigung zu erkennen und ihr entgegenzuwirken.

Aufgabe: Unbedingte Lockerung der Fixiertheit durch das Konkrete.

ICH WEISS ES GENAU

Pluto / Zwillingmerkur

Als Kind ist man vermutlich in der Sprache der Eltern aufgewachsen. Man kontrolliert sich auch als Erwachsener während man spricht und denkt. Der erwachsene Mensch erscheint vielleicht als suggestiver Redner. Ihm eignen tiefgründige, zwanghafte Gedanken. Es besteht die Gefahr geistiger Manipulation.

Die Eltern sind hier in der Regel nur schwer in der Lage, dem Kind ein spannungsfreies Verhältnis zur Intellektualität zu ermöglichen. Oft herrschen feste Vorstellungen bezüglich der Art und Weise, wie (oder auch ob) man Dinge sagen oder überdenken darf. Weil das Kind also in der „Artikulationsart der Eltern“ aufwächst, wird der Erwachsene seinen Ausdruck in der Regel stark kontrollieren, in ihm gehemmt oder enthemmt sein („die Sprache als Dämon“). Körperlich hierzu analoge Symptome (wie etwa die Anlage zu parkinsonscher Krankheit) deuten Fixierung auf Rationales an. Oft ist ein Elternteil grüblerisch und/ oder zwanghaft im Denken, auch „in sich verschlossen“. Das Bild des „Verhungerns im Käfig der Ratio“ ist für Eltern und das erwachsene Kind treffend. Es gilt, sich der Macht der Sprache bewusst zu werden, um sie bei sprachlicher Begabtheit nicht manipulativ zu missbrauchen.

Aufgabe: „Wissen ist Macht ...“ fixiert einen auf relatives Wissen.

GIB MIR MEHR

Jupiter / Stiervenus

Bei dieser Konstellation sind die finanziellen oder real-materiellen Lebensbedingungen der Eltern zur Zeit der Geburt des Kindes besonders gut (beziehungsweise hätten aus gutem Grund auch besonders schlecht sein können), was beim dann Heranwachsenden und Erwachsenen ein Gefühl von immer währendem materiellen Überfluss („Glück“) hinterlassen kann. Oft führt dieses Sicherheitsgefühl dazu, dass den seelischen und geistigen Dimensionen des Lebens zu wenig Raum gegeben wird.

Sind die materiellen Lebensbedingungen der Eltern eher „normal“, so fördert dies einen „gesunden Mittelweg“ zwischen übermäßiger Wertehäufung und asketischem Lebensstil und eine entsprechende Einstellung des Menschen. Wenn auch nicht immer im Verhalten sichtbar, so prägt sich doch ein Drang aus, den realen Bestand anschaulich zu machen: Die zur Sicherung der Realperson für notwendig erachteten körperlichen und seelischen Modi werden auch als „Aushängeschild“ oder als „Grenzmarkierung“ des eigenen Reviers benutzt. In der Folge davon kommt es fast immer zwingend zu Abgrenzungszwängen.

Aufgabe: Allgemeine Relativierung der real-konkreten Lebensformen.

ICH VERSTEHE

Jupiter / Zwillingserkur

Wenn ein ausreichend hohes Entwicklungsniveau der Gesamtpersönlichkeit gegeben ist, besteht die Möglichkeit einer überdurchschnittlichen Kombinations- und Auffassungsgabe. Oft wird aber diese Fähigkeit für „nicht ganz echte“ beziehungsweise „nicht ganz ehrliche“ geistige Manöver missbraucht, was zu geistigen Kavaliersdelikten führen kann. Es besteht bei dieser Konstellation ein großes Interesse an weltanschaulichen Fragen im Sinne eines ausgeprägten Wunsches nach Sinnfindung. Vorsicht ist jedoch bei zu großer Neugier geboten, wenn diese zum Haupthandlungsmotiv wird. Der erwachsene Mensch erscheint als glaubhaft, wenn nicht nur mit „großen Worten“ geredet wird, sondern Aussagen auch mit persönlicher Erfahrung verbunden sind.

Aufgabe: „Reden ist Silber, Schweigen ist manchmal Gold ...“

ZUVIEL IST NOCH ZU WENIG

Jupiter / Sonne

Der Lebensantrieb und damit auch das subjektive Lebensgefühl unterliegen einem starken expansiven Impuls. Dieser führt vor allem im tatsächlichen Verhalten zu oftmals allgemein >ÜBERTRIEBENEN REAKTIONEN. Dies kann allerdings in Zeiten, in denen Energieüberschüsse und auch >HOFFNUNGSFÄHIGKEIT nötig sind, sehr hilfreich - auch für andere - sein. Es ist aber wichtig, ein wenig Realismus über die eigene Persönlichkeit zu entwickeln, denn das >WUNSCH-ICH KLAFFT MIT DEM REAL-ICH AUSEINANDER. Der sich dabei ergebende Unterschied wird häufig nicht wahrgenommen und bewusst außer Acht gelassen, um sich weiterhin eine >BEWUSST GEFÜGTE LEBENSEINSTELLUNG zu suggerieren.

Aufgabe: Wissen durch tatsächliche Erfahrungen lebendig machen.

DER ANZIEHENDE GEGENSATZ

Mars / Stiervenus

Schon in den frühen Kindheitstagen hat Körperlichkeit für das Kind (und die Eltern) eine besondere Bedeutung. Das heißt nicht notwendigerweise, dass das Körperliche besonders betont wird. Es kann auch im Gegenteil zu wenig Beachtung finden (das Kind muss um die Achtung seiner Körperlichkeit kämpfen). Geschieht dies, so kompensiert der Erwachsene die mangelnde Anerkennung dadurch, dass er das Körperliche, das Materielle und allgemein Grobstoffliche besonders intensiv lebt und erlebt.

Eine positive Ausprägung erfährt dies zum Beispiel bei schöpferischen Aktivitäten (etwa Bildhauerei, Töpfern, allgemein handwerkliches Geschick). Hierbei machen sich auch triebhafte Wesenszüge geltend. Diese aus dem Trieb- oder Instinktbereich stammenden Züge haben in der Regel

einen ausgeprägten, auf oralen Genuss bezogenen Charakter.

Aufgabe: Lernen, sich nicht unreflektiert auf Materielles zu beziehen.

LEICHT ENTFLAMMT

Mars / Mond

Die gleichgeschlechtliche (familiäre) Bezugsperson der Kinderzeit ist durch die eingeschränkte Fähigkeit oder auch die Unfähigkeit gekennzeichnet, Aggressionen natürlich auszuleben und ist impulsiv und unbeherrscht veranlagt. Das führt beim Kind (aufgrund gleicher Anlage) zu ängstlicher Unterdrückung eigener Aggressionen. In extremen Situationen schnellen diese jedoch unkontrolliert aus dem Triebbereich hervor und können erheblichen seelischen – zuweilen auch körperlichen – Schaden anrichten.

Allgemein kommt man nicht zur Ruhe, ist „von den Quellen vertrieben“. Selbstbeherrschung fällt schwer, da eine bewusste Kontrollinstanz (in Form von Skrupeln oder als „schlechtes Gewissen“) nicht in den Geschehensprozess integriert ist. Das Seelische, das persönlich Unbewusste ist reaktiv. Damit ist es aus sich richtungslos und unbestimmt, braucht Wesensfremdes, Außerhalb Liegendes, braucht den anderen, um erlebbar zu sein. Ungewollte Spontaneität und/ oder Reaktionsgeschwindigkeit sind die Konsequenzen.

Aufgabe: Verstehen lernen, dass Gefühle vom Eigenimpuls abhängen.

DIE VITALITÄT

Mars / Sonne

Probleme mit natürlicher Freisetzung von Energie (oft in Form latenter Aggressionen) können den Vater charakterisieren. Die latente Gereiztheit überträgt sich auf das Kind, der erwachsene Mensch hat in der Folge Probleme, seine langfristigen Ziele vor kurzzeitigen Irritationen zu schützen.

Auch eine lebensbedrohliche Situation für das Kind vor der Geburt (zum Beispiel Abtreibungsgedanken bei Mutter und/ oder Vater) kann zum Szenario dieser Konstellation gehören. Im Lebensvollzug wiederholt sich die Bedrohung manchmal in Form des „Sich-angegriffen-Fühlens“. Art und Weise des Bedrohungs- oder Bedrohtheitsempfindens hängen davon ab, ob „Angriffe“ physisch oder psychisch erlebt werden. Fast immer ist das Wachsen an Herausforderungen aber eine als positiv empfundene Begleiterscheinung erlebter und verspürter Aggression.

Aufgabe:

Erlebnis- und erfahrungsspezifischer geduldiger Aggressionsabbau.

Das „Aufgabenprofil“ bietet eine Vielfalt individueller Aspekte. Weil hier praktische Erfahrungen sehr genau verarbeitet wurden, werden sich gemeinte Leserinnen und Leser wiedererkennen – aber auch widersprüchliche Informationen und Hinweise finden. Damit entspricht die Darstellung des Aufgabenprofils der Komplexität des Lebens, das als solches – auch im Rahmen bestehender kollektiver oder individueller Grundorientierungen – widersprüchlich sein kann. Es kommt deshalb darauf an, sich mittels Aufgaben, die sich aus solchen Rahmenbedingungen ergeben, der persönlichen Triftigkeit der möglichen oder wahrscheinlichen Zusammenhänge zu vergewissern. Die Texte des Aufgabenprofils unterstützen die gemeinten Leserinnen und Leser bei dieser persönlichen Gratwanderung.

Einleitung

Das Aufgabenprofil beschreibt die umfassenden Persönlichkeitsausprägungen und formuliert für die jeweilige Konstellation eine sich aus dieser ergebende Lebensaufgabe – astrologisch bezogen auf die Felder- und Zeichenstellungen sowie die Aspekte aller zehn Planeten untereinander.

Hintergrund

Das Aufgabenprofil basiert auf einer im Geburtsbild formal vorhandenen Felder- oder Zeichenstellung beziehungsweise auf einem Aspekt der beiden angegebenen Planeten. Das Aussagenetz ist beim Aufgabenprofil feiner gewoben – nicht tiefer – als beim Kollektivprofil. So entsteht bei Kombination mit den Aussagen des Kollektivprofils ein sehr „gerundetes Bild“ der Persönlichkeit der zu analysierenden Person angesichts ihrer vorgeburtlichen, frühkindlichen und erwachsenen Anlagen. Bedenken Sie bitte, dass Aussagen sich – durchaus in Analogie zum Geschehen beim Menschen aus Fleisch und Blut – widersprechen können. Dies hat nichts mit einer „Unflexibilität der Deutung“ zu tun, sondern mit der Vorgabe des Geburtsbildes. Widersprüche und „Ungereimtheiten“ beim Vergleich der Anlagen untereinander gehören mit zur Lebenswirklichkeit eines jeden Menschen und damit auch zu einer jeden Person, für die mittels astrovitalis ein individuelles Profil erstellt wird.

Nutzen

Das Aufgabenprofil verdichtet alle Anlagestrukturen des Geburtsbildes und erstellt entsprechend auch eine überschaubare Textmenge. Aus den Aussagen werden die Aufgabenformulierungen abgeleitet. Dadurch steht ein prägnantes und dennoch in Einzelteilen lesbares Bild der zu analysierenden Person. Die „Aufgaben“ können sehr pragmatisch als „Arbeitsgrundlage“ für jeweilige aktuelle Lebensthemen verstanden werden. Sie stellen gleichsam zu erreichende Ziele dar und markieren so die Lösung der beschriebenen Aufgabe.

Psychologie: Lösungsprofil

ICH SCHAFFE ES MIT EIGENER KRAFT

Saturn / Mars

Erscheinungsform (Auswirkung):

Wissen Sie von materiellen oder finanziellen Problemen Ihrer Eltern vor Ihrer Geburt oder in Ihrer frühen Kindheit? Wahrscheinlich erlebten Sie die Existenzkrise Ihrer Eltern unbewusst mit. Eine ständige Atmosphäre unterschwelliger Gereiztheit dürfte geherrscht haben. Sie wuchsen in der Folge mit einer mehr oder weniger direkt spürbaren Konkurrenz- und Widerstandshaltung auf. Und Sie richteten Ihre Aufmerksamkeit folgerichtig auf zahlreiche Widerstandsarten, um diese überwinden zu lernen. So entstand schon früh eine Art Zugleich von Antrieb und Hemmung, „ein Autofahren mit angezogener Handbremse“. Solcher Reibungsverlust einerseits führte andererseits zu einer ständigen Energieakkumulation (wie das Autofahren mit angezogener Handbremse Wärme und Hitze erzeugt, die sich staut).

Im Laufe der Zeit summieren sich so auch Spannungen, bis sie nur noch schwer zu ertragen sind. Schließlich werden sie in die Außenwelt „übertragen“, auf einen anderen „Träger abgeladen“. Psychologen nennen das auch „Projektion“. Sie finden dann Ihre eigenen oft negativen Energien nicht mehr nur in sich selbst, sondern auch in anderen Menschen oder Situationen. So kämpfen Sie schließlich nicht mehr nur in sich selbst und gegen sich selbst, sondern auch gegen andere.

Verspüren Sie Konkurrenz, so müssen Sie sich zur Leistung zwingen. Es entsteht eine Vormacht des Leistungsprinzips. Widerstand fordert Sie zu Leistungen heraus. Sie beginnen, sich mit Aufgaben zu identifizieren, die schwer zu bewältigen sind, die Ihnen aber das „Sich-Durchboxen-Müssen“ garantieren. Je mehr sich dieses Verhalten bei Ihnen „einschleift“, desto mehr entsteht ein oftmals fast absurder Tätigkeitsdrang, der in keinem angemessenen Verhältnis mehr zu Ihrer Eigenentwicklung und zu den Maßstäben der Umwelt steht. Das Alibi für solches Tun finden Sie in der Rolle des oder der Fleißigen und Tüchtigen, der oder die in ständigem Tätigkeitszwang nie aufhören kann, irgendetwas zu tun. Genau jetzt wird es wichtig, dass Sie sich in einem positiven Sinn um sich selbst kümmern!

Im Alter, wenn äußerliche Leistungsziele langsam verblassen, kommt es möglicherweise zu einer grundsätzlichen Krise, denn die kompensatorisch betriebene Suche nach „Widerstandsherausforderungen“ bleibt Ihnen erhalten – falls Sie das Problem nicht in den Griff bekommen haben. Sie sind dann nach wie vor nur sehr schwer in der Lage, sich zu entspannen. Der Name für Ihre Art der Entspannung ist dann „Erschöpfung“. Und ihre widerstandsorientierte Energie richtet sich dann möglicherweise wieder nach innen, es kommt zur Autoaggressionen oder auch zu einer ewig kritischen, „nörgeligen“ und unzufriedenen Lebenshaltung.

Hinweis: Dieses Persönlichkeitsprofil wirkt sich vorrangig auf den körperlichen Ebenen aus.

Begründung der zuvor beschriebenen Auswirkungen (Ursache)

Sie befanden sich in einem Energiestau, Lebensenergie konnte nicht ungehindert fließen. Der Stau erzeugte ein permanentes Gespür für Widerstände und in der Folge den Wunsch, sie zu überwinden. Dies zeigte sich schon früh in subjektiv als schwer empfundenen Lebensbedingungen und einer unbewussten Widerstandshaltung gegen alles, was sich nicht Ihrem Willen anpassen wollte. Ihr Lebensgefühl: „Ich muss und ich will immer kämpfen, denn das Leben ist ein Kampf.“

Empfehlung (Lösungsweg)

Lernen Sie sich zu entspannen. Gönnen Sie sich Ruhepausen. Das ist für Sie fast das Wichtigste überhaupt. Pausen sind gerade für Sie dauerhaft um ein Vielfaches wichtiger als Aktivität „um jeden Preis“! Integrieren Sie in Ihren täglichen Tagesablauf eine „Pausenkultur“ und versuchen Sie unbedingt, nicht alles und alle als Gegner zu sehen! Wenn Sie Pausen einlegen, dann bitte immer nur nach einer zuvor erfolgten angemessenen, vorrangig physischen Anstrengung. Pausen um der Pausen willen werden Ihnen wenig nützen, denn ein Mensch wie Sie braucht immer einen vorzugsweise körperlich spürbaren Grund, sich zu erholen.

Daher hilft Ihnen im Allgemeinen ausdauernde körperliche Bewegung ohne zu großen Leistungsdruck, Ihr mehr oder weniger großes Aggressionspotenzial abzubauen und gleichzeitig die erwähnte „Pausenkultur“ in Ihren Lebenslauf zu integrieren. So erlangen Sie fortschreitend die Fähigkeit, große Leistungen, auch mit fremder Hilfe, mit größerer innerer Gelassenheit und mit einem wirklich guten Selbstwertgefühl zu erbringen. Und machen Sie nicht mehr alles allein, delegieren Sie Arbeit und sagen Sie sich: „Nie wieder Einzelkämpfer!“ Auch ein aus Ihrer Sicht zeitweise niedrigeres Leistungsniveau genügt, um alle Ansprüche, die Sie an sich stellen, zu erfüllen.

Auf der körperlichen Ebene lassen sich folgende mögliche Symptome vermeiden

Knochenentzündungen, allgemeine Durchblutungsstörungen, Rheuma und Gicht, erhöhte Fieberneigung, Gallenerkrankungen (Steine), häufige Kopfschmerzen, Zahnerkrankungen (vor allem Karies), Muskelkater und -schmerzen, zu hoher Blutdruck.

ICH BIN EINZIGARTIG, ICH BIN SCHÖN

Saturn / Mond

Erscheinungsform (Auswirkung):

Sie haben es wahrlich nicht immer leicht. An dieser Stelle „darf kein Blatt vor den Mund genommen werden“ – selbst, wenn Sie dies gerne selbst tun oder tun würden. Denn bei dieser Konstellation geht es einerseits um ein existenzielles Problem, andererseits um eine große Herausforderung in Ihrem Leben, um eine unabschätzbare Chance! Seien Sie ehrlich: Sehr häufig empfinden Sie Ihre Gefühle als „blockiert“, als sei der freie Fluss der Lebensenergien behindert und die „Lebhaftigkeit Ihrer Lebensgeister gestört“. Der Kontakt zu Ihrer eigenen seelischen Natur, zu dem, was Sie ganz tief im Innern letztlich ausmacht, ist oft unterbrochen, ist gestört. Vor allem dann, wenn es um negative Empfindungen geht. Man muss die Dinge beim Namen nennen, nur so verlieren sie ihre Macht über uns: Was sich in Ihnen oft so schmerzlich anfühlt, ist das Fehlen von Urvertrauen zum Leben als solchem.

Sind Sie wirklich erwachsen geworden? Haben Sie sich wirklich von allem, was „damals“ war, gelöst? Ihr Geburtsbild tendiert zu einem „eher nicht“. Tiefenpsychologisch betrachtet dreht es sich bei Ihnen um seelische Ablöseprozesse von Ihrer Mutter und um die damit verbundene Aufgabe, erwachsen und eigenständig zu werden. Diese Aufgabe – wenn sie denn gemeistert ist – ermöglicht es Ihnen, ein bewusstes, freies und erfülltes Leben zu führen.

Sie sollten davon ausgehen, dass Sie bereits als ungeborenes Wesen den Wunsch hatten, nicht in diese Welt hineingeboren zu werden. Dies resultierte aus einem von Ihnen bereits im Mutterleib erfahrenen „Ungeborgenheitsgefühl“ Ihrer Mutter. Und dieses Gefühl Ihrer Mutter übertrug sich auf Sie. Vielleicht fühlte sich Ihre Mutter nicht von der Familie Ihres Vaters akzeptiert oder sie war gesundheitlich (seelisch oder körperlich) sehr be- und überlastet. Vielleicht gab es auch vor Ihrer Geburt unklare Verhältnisse, etwa Wohnungsprobleme, Trennung von Ihrem Vater. Wie auch immer: Die Empfindungen Ihrer Mutter übertrugen sich schon vorgeburtlich auf Sie.

Es ist wahrscheinlich, dass Ihre Geburt eher schwierig war. Trifft dies zu, so spiegelte dieser Umstand die unbewusste Angst Ihrer Mutter wider, selbst Mutter zu werden. Die schwere Geburt symbolisiert den späteren Zustand, sich nicht voneinander lösen zu können, im Guten wie im Schlimmen. So dürften Sie in einem gewissen Sinne bei einer Identifikation mit Ihrer Mutter stehen geblieben sein. Ihre daraus entstehende Befürchtung, Ihre Mutter zu verlieren, konnte oder kann sehr dominant werden.

Möglicherweise begannen Sie instinktiv und frühzeitig damit, alle Verhaltensweisen, die „Disharmonie“ und „Ungeborgenheit“ bedeuteten, zu vermeiden. Sie wurden sehr ruhig, sehr artig, sehr zärtlichkeitsbedürftig, sehr rücksichtsvoll und allgemein verzichtend – aus Angst, die Mutter und damit die Liebe zu verlieren. Um dies zu vermeiden, suchten Sie – zumindest unbewusst – Gefühlsübereinstimmungen.

Die gefühlsmäßige Übereinstimmung mit Ihrer Mutter führte aber wahrscheinlich zu einer gewissen Verkümmern Ihres eigenen Selbst. Sie lernten eigene Gefühle nicht wirklich kennen, denn eigene Gefühle entspringen immer der eigenen Natur. Diese aber haben Sie zu häufig zu Gunsten Ihrer Mutter aufgegeben und zu selten schnell genug wiedergefunden. So wurden Sie von „Gefühlsübereinstimmungen“ abhängig, zunächst bei Ihrer Mutter, später bei Personen ihrer Umgebung. Die Umwelt wird Ihnen in vielen Fällen zum „erweiterten Mutterschoß“. Leben Sie nicht eigentlich mit dem Anspruch, von allem und jedem geliebt zu werden und verfallen Sie nicht in tiefe Traurigkeit, wenn die erhofften Zuwendungen ausbleiben?

Sie sollten ehrlich sein! Sie befinden sich in der Gefahr, eigentlich ewig Kind bleiben zu wollen. Als Erwachsener dürften Sie daher nur schwer in der Lage sein, zum Beispiel partnerschaftlich notwendige Ablösungsprozesse innerlich wirklich zu vollziehen, also die scheinbare Geborgenheit aufzugeben. Erst wenn ein neuer Partner bereitsteht, wagen Sie den Sprung. Andererseits gehen Sie vielleicht auch bei nur geringer emotionaler Vertrautheit sehr schnell eine neue Verbindung ein.

Wahrscheinlich gehören Sie zu den Menschen, die im Partner unterschwellig „das Unberührte“ suchen. Das „Unberührte“ erinnert an ein Kind, erinnert an das Kind im eigenen Innern. Ihre wunderbare Fähigkeit wird dadurch aktiviert, die Fürsorglichkeit. Sie sollten aber aufpassen, dass Sie den anderen über Ihr „Kümmern“ nicht aus seiner Erwachsenenrolle verdrängen.

Hinweis: Dieses Persönlichkeitsprofil wirkt sich vorrangig auf den seelischen Ebenen aus.

Begründung der zuvor beschriebenen Auswirkungen (Ursache)

Vorgeburtliche Angst, ins Leben hinaus geboren zu werden. Frühkindlich empfanden Sie mit großer Sicherheit einen Mangel an wahrer Zuwendung und Liebe durch die Mutter. Ihr Lebensgefühl in dieser und der folgenden Zeit: „Ich werde nicht genug geliebt! Darum muss ich ein Kind bleiben, um es der Mutter recht zu machen und um mich auch liebenswert für andere zu machen.“

Empfehlung (Lösungsweg)

Suchen Sie in Beziehungen nicht nur die wahre Liebe, sondern lernen Sie auch zu bleiben, wenn Sie sie gefunden haben. Oft flüchten Sie vor genau dem, was Sie so sehr suchen!

Laufen Sie nicht weg, wenn in der Ferne die Liebe auftaucht. Und beherzigen Sie immer die tiefe Wahrheiten: „Wer nicht in sich selbst zu Hause ist, ist nirgendwo zu Hause.“ Und: „Wer das Dorf nicht kennt, aus dem er kommt, wird das Dorf, das er sucht, nie finden.“

Wahre Liebe finden Sie zunächst nur in sich selbst. Kein anderer Mensch, so sehr Sie auch nach ihm suchen mögen, kann Ihnen von außen geben, wozu Sie selbst einen Schritt zu machen nicht bereit sind. Das müssen Sie in aller Einfachheit und Klarheit sehen! Lernen Sie sich selbst innerlich wertzuschätzen und zu lieben! Dies ist das größte Lebensgeschenk, das Sie sich machen können, ein großes Glück. Seien Sie dankbar für das Geschenk des Lebens und nehmen Sie sich immer wieder vor, das Bestmögliche daraus zu machen. Seien Sie positiv egoistisch, kümmern Sie sich vorrangig immer erst um sich selbst! Diesen besonderen Weg der „Weisheit des Herzens“ zu gehen und dabei auch schmerzhaft Erfahrungen als zum Leben dazugehörig zu akzeptieren, wird Ihnen den ehrlichen Respekt und die Würdigung vieler Mitmenschen sichern. Lieben Sie sich so, wie Sie sind! Dann werden andere es auch tun.

Auf der körperlichen Ebene lassen sich folgende mögliche Symptome vermeiden

Gemütskrankungen (bis zur endogenen Depression), Magengeschwüre, Gastritis, erhöhtes Cholesterin, Krebs, Milchunverträglichkeit (oft seit dem Säuglingsalter), alle Essstörungen von Mager- bis Fresssucht, Lymph- und Bluterkrankungen, Parodontose, Migräne.

WAHRHAFT LEBEN IST ARBEIT AN SICH SELBST

Saturn / Sonne

Erscheinungsform (Auswirkung):

Wahrscheinlich haben Sie schon sehr früh lernen müssen, selbst zu entscheiden, was richtig und falsch, gut oder böse, nötig und unnötig ist. Sie mussten sehr früh selbstständig werden. Zu früh? Waren Sie nicht als Kind bereits ein kleiner Erwachsener? War es nicht so, dass nicht nur Sie sich auf Ihre Eltern, sondern Ihre Eltern sich auch sehr stark auf Sie verlassen haben? Nun, Sie dürften Ihrerseits jedenfalls eine große körperliche und/ oder psychische Belastbarkeit signalisiert haben, für die Aufbüdung von Aufgaben geeignet und bereit zu sein. In dieser Hinsicht gab es vermutlich ein perfektes unbewusstes Zusammenspiel zwischen Ihnen und Ihren Eltern. Allerdings erlebten Sie dadurch vermutlich eine Kindheit, in der spielen, lachen, spontane Freuden und kindliche Unbekümmertheit eher zweitrangig waren. Waren „wärmende“ und vertrauensfördernde Gesten Ihrer Eltern eher selten oder wurden nur dann zuteil oder gewährt, wenn eine außerordentliche Leistung von Ihnen erbracht worden war?

Leistungsbewusstsein und der unbewusste Wunsch, brauchbar und nützlich zu sein, standen immer sehr im Zentrum Ihrer Lebenswahrnehmung – und stehen auch heute noch dort. Sie wurden einfach zu früh „verlässlich“ und „vernünftig“ und mussten Ihrem Alter nicht angemessene Aufgaben übernehmen. Sie glaubten, nicht lebenswert zu sein und versuchten zu oft, dies durch Leistung zu kompensieren, um Anerkennung zu finden. Sie waren und sind ein Stresstyp!

Wahrscheinlich besteht bei Ihnen auch eine starke unbewusste Identifikation mit Ihrem Vater, gelichgültig ob Sie ihn als kalt, abweisend, autoritär, schwach oder als gütig, herzensoffen, sehr gerecht und voll positiver Stärke erlebt haben. Um sich selbst verwirklichen zu können, müssten Sie „aus dem Schatten des Vaters treten“, sich von einem Ideal lösen, dem man mit großen Leistungen imponieren will oder muss. Ihre vorrangige Aufgabe ist nämlich: Selbstverwirklichung.

Da Sie das Unverwechselbare Ihrer Subjektivität nur „sporadisch ausleben“ durften, wurde die „innere Dimension“ für Sie zu einer „unbekannten Größe“. Zeigen würde sich das Unbekannte gerne in Form großer Emotionen, aber eine gewisse Schwellenangst hindert Sie, sich dem zu öffnen. Unter ständiger innerer Willensspannung leiden Sie darunter, Ihren Emotionen nicht genug Raum geben zu können. Diese Spannungen sind nur schwer abbaubar. Sie leben zu oft und zu lange in einer „Hab-Acht-Stellung“, man nennt das auch „sympathikotone Überdrehung“. Sie sind zu sehr auf das Außen fixiert. In der Innenwelt warten jedoch Aufgaben, die bearbeitet werden wollen. Also: „Orientieren Sie sich um“ und machen Sie sich an die Arbeit, das können Sie doch wirklich gut!

Aber: Vermeiden Sie jede Flucht in ziellosen Fleiß und zweckloses Tun und „unnütze Brauchbarkeit“. Sie sind oder wären bei solchem Handeln im äußeren Auftreten überkorrekt und streng, grenzen sich mit solcher Haltung unbewusst („Man lässt sich ja nicht gehen ...“) von anderen ab, um sich vor emotionalen Auseinandersetzungen zu schützen. Gut, letztlich werden Sie Ihren Weg gehen und „alle Steine beiseite rollen“, denn tatsächlich: Sie können fast alles schaffen!

Hinweis: Dieses Persönlichkeitsprofil wirkt sich teilweise auf den körperlichen und vorrangig auf den seelischen Ebenen aus.

Begründung der zuvor beschriebenen Auswirkungen (Ursache)

Sie mussten viel zu früh Ihrem Alter nicht kindgemäße Pflichten und Verantwortungen übernehmen. Sie wurden zu schnell erwachsen und wuchsen in einer prinzipiell leistungsorientierten Umwelt auf. Ihr damaliges Lebensgefühl: „Nur die erbrachte Leistung macht mich aus! Ich bin schon ein Erwachsener – und das ist gut so!“ Fixierungen auf erbrachte oder zu erbringende Leistungen in der Außenwelt, über die Sie sich definierten, versperrten Ihnen den Zugang und selbst den Blick auf Ihre reichen inneren Schätze. Im Innen ähneln Sie einem reinen Diamanten! Wussten Sie das?

Empfehlung (Lösungsweg)

Versuchen Sie, Ihr Selbstwertgefühl nicht nur an der erbrachten Leistung (zum Beispiel im Beruf) zu messen. Sehr wichtig: Lernen Sie sich zu entspannen. Ruhen Sie! Ihr Motto sollte lauten: „Ich arbeite, um gut zu leben.“ Und nicht: „Ich lebe, um gut zu arbeiten.“ Denn unter einem solchen für Sie fragwürdigen Motto wird das Leben „hart“ – und Ihr Herz wird dem folgen. Und solche „Verhärtungen sind doch schade, weil Sie sich und anderen eigentlich den größten Gefallen damit tun, zuerst immer auf Ihr Herz zu hören. In Wirklichkeit haben Sie nämlich kein „Herz aus Stein“. In Ihrem Herzen pulsiert das Leben in seiner ganzen Erhabenheit, in Freude und in Gelassenheit.

Noch eine Bemerkung zum Thema „Lebensverantwortung“: Tragen Sie niemals (wieder) die Lasten anderer! Tragen Sie nur Ihre eigene Last. Das reicht! Tun Sie dies mit Würde, so wie Sie allen, denen Sie ihre Lasten zurückgeben, auch ihre Würde zurückgeben. Ihr Motto könnte daher lauten: „Jedem das seine, nicht mehr und nicht weniger!“

Auf der körperlichen Ebene lassen sich folgende mögliche Symptome vermeiden

Arteriosklerose, alle Steinleiden, Herz- und Kreislauferkrankungen, Knochen-, Ohr- und Kniegelenkerkrankungen, hoher Blutdruck, Diabetes und Unterzuckerungsphasen, Neurodermitis.

WAS KAM, DAS GEHT UND KOMMT WIEDER

Uranus / Zwillingenmerkur

Erscheinungsform (Auswirkung):

In der Regel dürften Sie im Elternhaus über längere Phasen hindurch eine hastig-rastlose, „überdrehte“ oder anderweitig ungewöhnliche Kommunikationssituation erlebt haben. Schien nicht alles irgendwie ein wenig oberflächlich und schnelllebig, mit wenig Tiefgang, wenig Einfühlung in das, worum es beispielweise in Ihren Fragen an die Eltern wirklich ging? Hörte man Ihnen zu? Hatten Sie nicht oft das Gefühl, zu schnelle Antworten zu bekommen? Dies kann sowohl an einer Überals auch an einer Unterbetonung des Intellektuellen in Ihrem Elternhaus gelegen haben.

Das „beschleunigte Leben“, eine „flache Atemlosigkeit von Unterhaltungen“ und ein „Handy-Gefühl“ befriedigten mit erhöhtem Informationsaufkommen zwar einerseits Ihre kindliche Neugier, ließen bei Ihnen aber eigentlich mehr neue Fragen entstehen, als dass alte beantwortet wurden. Auf den Punkt gebracht: Sie lebten häufig in einem Informationsüberschuss bei gleichzeitigem Erfahrungsdefizit.

Mangelnde Aufmerksamkeit der Außenwelt prägte den kindlichen Verstand. Waren Sie nervös und zappelig und „überschlugen“ Sie sich zeitweise? Heutzutage nennt man Derartiges gerne „Hyperaktivität“. Früher nannte man Sie vermutlich einfach „Zappelphilipp“.

Intelligenz und Liebe sind im Geburtsbild eines Menschen nicht ablesbar. Dennoch legt die Analyse Ihrer Persönlichkeitsmerkmale den Schluss nahe, dass Sie über eine höhere geistige Intuition als andere Menschen verfügen könnten. Wahrscheinlich sind Sie „intelligent“ im Sinne der Fähigkeit, lose verteilte Zusammenhänge in wenigen gedanklichen Schritten zu einem ansprechenden Konzept verarbeiten zu können. „Intelligenz“ wird oft definiert als die Fähigkeit, ein wiederholt auftretendes Problem nicht immer auf die auch gleiche Weise zu lösen, sondern immer neue Wege für effektivere Lösungsmöglichkeiten zu finden. Ihre Form der Intelligenz hat insofern auch mit einer gewissen geistigen Lust an Kreativität zu tun.

Zugleich laufen Sie allerdings öfter Gefahr, bei gleichzeitiger „Verneinung des Körperlichen“ einer gewissen geistigen Arroganz zu verfallen („Computerhirn“). Verlieren Sie nicht den Bezug zur handfesten Realität! Denken Sie nicht, Sie seien „etwas Besseres“. Und falls es nicht anders geht, dann denken Sie es nicht, seien Sie es! Gedachte Freiheit ist noch nicht gelebte Freiheit. Und was nicht gelebt wird, existiert nur im „Wolkenkuckucksheim“, aber nicht wirklich. Bleiben Sie mit beiden Beinen auf dem Boden, auch wenn Ihr Kopf in den Wipfeln der Bäume oder über den Dächern des Himalaya weilt.

Sie wollen aus dem „langweiligen Durchschnitt“ herausgehoben sein. Das ist nachvollziehbar. Sie geben sich zu Recht aufgeklärt und konsumieren – wie gerade jetzt auch – jeden wichtigen Gedanken. Allerdings trauen Sie ihm oft nicht. Das ist schade. Sie haben zuweilen einfach zu viel geistigen Abstand zur Welt, wodurch Sie ihr ein gerechtfertigtes Vertrauen vorenthalten. Kein Wunder, dass man Sie manchmal als „hochnäsiger“ ansieht. Aber allen Ernstes: Es gibt Schlimmeres. Wichtig scheint für Sie vor allem doch zu sein, dass Sie die gewisse „Blutleere“ des rein Ratio-

nalen erkennen und dessen Grenzen von Zeit zu Zeit überschreiten lernen beziehungsweise wenn nötig auch für ungültig erklären lernen. Sich zu verlieben, wäre ein solcher Moment. Sagen Sie dann nicht: „Ich denke, ich liebe dich“. Sagen Sie: „Ich liebe dich“. Welch ein Unterschied!

Hinweis: Dieses Persönlichkeitsprofil wirkt sich vorrangig auf den geistigen Ebenen aus.

Begründung der zuvor beschriebenen Auswirkungen (Ursache)

Es bestand eine tief angelegte innere Unruhe auf allen Lebensebenen, verbunden mit dem Bedürfnis, immer ungebunden und beweglich sein zu können. Die eigentlich irritierende kommunikative Situation im Elternhaus war für Sie als Kind in der Regel zunächst nicht wirklich ein Problem, später hat aber der Intellekt eine sehr bestimmende Rolle zu spielen begonnen. Damit wurde „das Leben an sich“ für Sie „sehr relativ“ und zuweilen „blutleer“ und Sie mussten sich immer mehr um die Zufuhr von angemessenen, innovativen und „dieses flirrende Gefühl im Kopf herstellenden“ Informationsmengen kümmern. Für Sie ist jedoch im geistigen Bereich langfristig nicht Quantität sondern einzig Qualität wichtig!

Empfehlung (Lösungsweg)

Der Mensch leidet heutzutage oft an der Tatsache, dass er zwar extrem schnell extrem viele Informationen zur Verfügung hat, dennoch aber „nichts wirklich weiß“. Dies ist überspitzt formuliert – für Sie aber im Kern wahr. Denn auch Sie dürften sehr genau wissen, was damit gemeint ist. Um der angedeuteten Tendenz des „Wissens ohne wahres Wissen“ längerfristig zu widerstehen, sollten Sie Ihren „Wissenspool“ sortieren und sich auch „in der Kunst des Vergessens“ üben. Wahrscheinlich gehören Sie zu den Menschen, die in einem doppeldeutigen Sinne „zu viel“ wissen. Reduzieren Sie sich gedanklich besser auf ein „Weniger“ und auf das Wesentliche.

Zudem sollten Sie mehr und mehr lernen, nicht jeder Neugier nachzugeben. Schulen Sie Ihre Konzentrationsfähigkeit und vergessen Sie bei aller geistigen Akrobatik nie, dass das Leben auch eine emotionale Seite hat. Denken Sie das nicht nur und sagen Sie nicht nur: „Oh ja, das stimmt“ – sondern leben Sie das im Alltag! Im Ernst: Vergessen und ungelebt zurücklassen dürfen Sie vieles, nur das nicht. Sonst sind Sie nur „Kopf“ und nie „Herz“, sonst sagen Sie wie einst René Descartes: „Ich denke, also bin ich“ – als wenn das Leben sich nicht auch anders abspielte.

Auf der körperlichen Ebene lassen sich folgende mögliche Symptome vermeiden

Gleichgewichtsstörungen, Hautaffekte, Neigung zu allgemein angespannter nervlicher Situation, Hörsturz, Neigung zu Knöchelbrüchen, Koordinations- und Konzentrationsstörungen.

NICHTS HABEN UND ALLES SEIN

Neptun / Stiervenus

Erscheinungsform (Auswirkung):

Ihre Kindheit ist im Wirkungsbereich dieser Konstellation durch unklare beziehungsweise von – damals „unverständlichen“ – Wohnverhältnissen gekennzeichnet gewesen, sodass Sie als Kind nur eine eingeschränkte Abgrenzungsfähigkeit und wenig wahres Sicherheitsgefühl in der realen Welt erfahren konnten. Fragten oder fragten Sie sich manchmal, wohin Sie eigentlich gehören, welches „Revier“ oder „Milieu“ das Ihre ist, warum Sie sich oftmals so wenig zugehörig fühlen? Sie leben mit „aufgelösten Wurzeln“, der Boden unter Ihren Füßen scheint oft wässrig zu sein – und wer kann schon auf dem Wasser laufen?

Ihr Familienverband hatte in diesem Sinne keine stabilisierende Wirkung, im Extremfall bestand er gar nicht. In der Folge fühlten Sie sich keiner „Herde“ angehörig und hätten beliebig die Zugehörigkeiten wechseln können. Es gab keine Grenzen, die ein Verlassen Ihres vorgegebenen Lebensraumes hätten verhindern können.

Materielle Sicherung dürfte infolge mangelnden Realitätssinns von Ihnen übermäßig idealisiert oder sogar als unnötig erachtet werden. In finanzieller Hinsicht gibt es eine ganze „Bandbreite“ Ihrer Idealisierung: Sie reicht von „Geldekel“ bis zu betrügerischen Aktionen, um möglichst viel vom Geld zu haben. Oft jedoch können Sie in der Folge aber „nicht wirklich etwas damit anfangen“.

Sexualität trägt bei Ihnen oft passive, masochistische und unkörperliche Züge. Häufig wird sie in ihrer triebhaften und damit auch sich körperlich zeigen wollenden Dimension verneint. Sie neigen zur Kompensation durch Zärtlichkeit und bildreiche Fantasien, um „dem Primitiven“ zu entgehen. Orales ist in der Regel verdrängt oder auch mit irrationalen Verboten belegt. Diese Verbote sind oft nur „vage Kindheitserinnerungen an vermeintliche Aussagen Erwachsener“ und werden von Ihnen häufig mittels ausgeprägter Fantasie auch heute noch „am Leben gehalten“. Ein Nicht-Zulassen körperlicher Bedürfnisse und in der Folge fehlende Körperbezogenheit sind die Folge.

Ihre persönlichen Wertvorstellungen, vor allem in Hinblick auf „materielle Lebenswerte“ sind oft ohne realen Bezug, sind oft schlicht unrealistisch und undurchsetzbar. Von Geld träumen macht nicht reich – aber auch nicht arm. Träumen ändert real nichts. Einzig wenn Sie konsequent

versuchten, Ihren Träumen in der Realität einen nachweisbaren Ausdruck zu verleihen, könnten Ihre Träume etwas ändern. Geben Sie den Traumwesen Ihrer materiellen Fantasien eine Gestalt, falls sie bereits einen leichten Fußabdruck in der Realität hinterlassen haben.

Hinweis: Dieses Persönlichkeitsprofil wirkt sich vorrangig auf den materiellen Ebenen aus.

Begründung der zuvor beschriebenen Auswirkungen (Ursache)

Ihre im Grunde fehlende Sicherung und Verankerung im Realen führte dazu, dass Sie physisch „auf Abbau programmiert wurden“. Dies ist nicht im Sinne einer allgemein gültigen Vergänglichkeit gemeint, welche alles Leben betrifft, sondern im Sinne einer „konstitutionellen Un-Körperlichkeit“. Hätten Sie die Wahl, so würden Sie auf „Ihren“ Körper verzichten wollen, würden also ohne ihn selbst und die zu seinem Erhalt nötigen Einstellungen auskommen wollen.

Eventuell haben Sie auch ein reales „Ich-muss-verhungern-Erlebnis“ gehabt. Das Gefühl, durch Aufnahme von Nahrung im Leben verbleiben zu können, in realer Existenz gesichert zu sein, ist bei dieser Konstellation oft nicht gegeben. Es wurde „ersetzt“ durch die Erfahrung, dass der eigene Körper eher empfunden wurde als eine Art „Last, die es los zu werden oder zu tilgen gilt“. Die – auch biologische – Tatsache, dass Ihr Körper „nicht nachgegeben“ hat, mag einst als solche Last empfunden worden sein. Lebensgefühl: Alles ist in der Schweben, die Bewältigung der realen Anforderungen des Lebens stellt ein oft unerträgliches, „penetrantes“ Problem dar.

Empfehlung (Lösungsweg)

Möglicherweise wissen Sie es noch nicht: Aber eigentlich sind Sie „der geborene Wellness-Typ“! Lernen Sie, Ihre „immateriellen“ oder „anti-materialistischen“ Tendenzen zu relativieren beziehungsweise den realen Notwendigkeiten im Leben einen angemessenen Stellenwert zu gewähren. Der Körper und das Körperliche als solche sind keine Last (unter der man permanent droht zusammenzubrechen), sondern sie sind, wie Geist und Seele, gleichwertige und daher als mit diesen gleichrangig zu bewertende Ebenen des Lebens.

Lassen Sie sich also (und „sich“ meint hier vornehmlich auch Ihren Körper) verwöhnen, machen Sie Ihren Körper auch im Sinne des Wellness-Gedankens zu einer Stätte, an und in der geistiges und seelisches Wohlbefinden ihren Platz finden können. Hüten Sie sich andererseits aber vor einer zu großen Idealisierung des körperlichen Aspekts im Leben (das wäre dann eher eine Kompensationsform), zum Beispiel mit der Folge übertriebener körperlicher Aktivitäten oder einer Vernachlässigung der seelischen und geistigen Ebenen. Erst alle drei zusammen schaffen den richtigen „Wellness-Zustand“.

Auf der körperlichen Ebene lassen sich folgende mögliche Symptome vermeiden

allgemein Drüsenerkrankung, verstärkte Giftansammlung im Körper.

AM ANFANG WAR DAS WORT

Neptun / Zwillingssmerkur

Erscheinungsform (Auswirkung):

Oft sind Sie als Kind mit „unverständlichen Ansprachen“ oder gar Anfeindungen aus der Außenwelt konfrontiert gewesen, ohne diesen mit angemessener Sprache begegnen zu können. Die rationalen Fähigkeiten (das Alltagsbewusstsein) sind bei Ihnen oft weit gehend zurückgedrängt, „man traut sich nicht, zu denken“. Tut man es dann doch, erlebt man häufig Missverständnisse, da man sich nur unklar und ungezielt ausdrückt. Im übertragenen Sinn gesagt „spricht man zu leise“.

Kennen Sie das: Anstelle des richtigen Wortes oder des sprachlichen Ausdrucks überhaupt werden dann oft passiv abwartend „1000 Antennen aufgestellt“ oder Kommunikationsmöglichkeiten auf einer anderen als der realen Ebene gesucht. Es ist bei dieser Konstellation möglich, zum Sprachrohr des Kollektiven zu werden, wenn man dem Geistigen erlaubt, von transzendenten Kräften gespeist und gelenkt zu werden. Sie sollten sich der Möglichkeit, eine Erweiterung Ihrer geistigen Lebensräume zu erfahren, in Ruhe öffnen. Sie wissen innerlich doch sehr genau, dass der Intellekt sehr wohl und sehr oft ein vergleichsweise nur beschränktes und beschränkendes Werkzeug sein kann.

Man muss sich in Acht nehmen, die mit dieser Konstellation gegebenen Fähigkeiten der intuitiv ausweichenden Gedankenkraft nicht manipulativ zu missbrauchen. Dies wäre eine Form der „Verweigerung“, über die man sich der Erfahrung entziehen will, selbst nicht „erhört“ zu werden. In der Kindheit hat man wahrscheinlich nie „richtige“ Gespräche mit den Eltern führen können und so dürfte „wirkliche“ Kommunikation oft unmöglich gewesen sein. Haben Sie aber dennoch oder gerade deshalb nicht häufig das Bedürfnis, sich mit vertrauten Menschen über das auszutauschen, was Sie wirklich bewegt? Kein „Smalltalk“, sondern „die Wahrheit und nichts als die Wahrheit“? Man sagt zwar: „Reden ist Silber, Schweigen ist Gold“, aber das vergoldete Schweigen kann zuweilen schnell zu Blei werden. Und so kommt dann in Momenten, in denen Selbstdarstellung gefordert ist, alles nur schwer und zögerlich.

Zum echten Selbstbetrug kann es kommen, wenn man durch sprachlicher Unklarheit andere bewusst hintergeht. „Geschädigte(r)“ ist man dann aber letztlich selbst, denn man wird von anderen Antworten erhalten, die nur ebenso unklar sein können. Dadurch entsteht ein „diffuser sprachlicher Nebel“, in dem das Missverständnis prächtig gedeiht. Man zeigt ein falsches Gesicht, sieht sich selbst falsch und betrügt sich letztlich selbst.

Hinweis: Dieses Persönlichkeitsprofil wirkt sich vorrangig auf den geistigen und den spirituellen Ebenen aus.

Begründung der zuvor beschriebenen Auswirkungen (Ursache)

Das tief im Innern empfundene Gefühl „eigentümlicher Stille“, verbunden mit der (Vor)Ahnung, „draußen im Leben nicht gehört zu werden“ (ähnlich einer Taub- und Stummheit), dürfte in den frühen Lebensjahren einen Teil Ihres Verhaltens stark geprägt haben. Daraus entwickelte sich eine Art „Schutzreflex“: „Ich darf mich nicht bewegen.“ Bewegungen, die ins Leben hinaus führten, mithilfe derer man „den Raum hätte erobern können“, wurden früh verhindert. Diese „Bewegungslosigkeit“ erzeugte bei Ihnen und vor allem in Ihrer Umgebung den Eindruck, Sie seien unentschlossen, zögerlich, desinteressiert, antriebschwach.

Anlagemäßig sind Sie das aber durchaus nicht. Nur war Ihnen nur wenig Möglichkeit gegeben, einen „anderen Eindruck zu machen“. Sich zu artikulieren, sich verständlich zu machen, sich erkenntlich zu zeigen, dies fällt jemandem, der „die Stille in sich trägt“ unendlich schwer, denn: Wie teilt sich die Stille mit?

Im Grunde war Ihnen schon immer klar, was anderen schon immer unklar war. Diese Tatsache ist als solche kaum auslebbar und so kam es zu einer Art „Verdoppelungseffekt“: Ein Teil Ihrer Persönlichkeit bewahrte diese Tatsache (im Sinne einer verdrängten Anlage), der andere Teil verkehrte die Anlage in ihr Gegenteil. So meinten Sie oft, andere würden Sie in Ihrer Unklarheit klar erkennen. Das bedeutete, dass Sie einerseits „erkannt“ wurden (als „Unklare“ oder „Unklarer“), andererseits aber in Ihrer Klarheit (Ihrem wahren Grundzustand) unerkannt blieben. Sie lebten also mit sich (und Ihre Umwelt mit Ihnen) in einem eklatanten Missverständnis bezüglich Ihres wahren Naturells.

Empfehlung (Lösungsweg)

Krass formuliert: Lernen Sie, die Wahrheit zu sagen und möglichst nur wenig zu sagen. Weniger ist auch hier oft mehr. „Weniger“ bedeutet hier auch, dem „Verdopplungseffekt“ (der Vervielfältigung) vorzubeugen. Das wenige Gesagte sollte im positiven Sinne beschränkt sein auf das „klare Aussprechen einer Wahrheit“. Dies ist eine äußerst anspruchsvolle Aufgabe, der Sie sich aber nicht entziehen sollten!

„Einschränkungen“ gibt es, das wissen Sie genau. Aber „überstrapazieren“ Sie Ihren Intellekt in seiner „Beschränktheit“. Überwinden Sie die „natürlichen Grenzen“ des Verstandes, lernen Sie, mehr und mehr kontemplativ zu werden, also den Verstand und seine Grenzen auch einmal „hinter sich zu lassen“. Schauen Sie, als ein „Meditierender im Geiste“, nach vorn und verweilen Sie an Orten gedanklicher Ruhe und Erholung.

Gönnen Sie sich in solchen Stunden gute Literatur, aber lesen Sie nicht dauernd „kritisch“ oder über das Gelesene reflektierend, lesen Sie gleichsam „über den Zeilen“, schwimmen Sie wie ein Fisch durch sie hindurch, an ihnen entlang. Poesie und Lyrik sind die Farben, in denen Ihre Gedanken die Welt malen. In dieser „Farbgebung“ wird sich Ihnen auch jener Teil Ihrer inneren und äußeren Welt erschließen, der bislang noch im Verborgenen lag – gleich einem Schläfer, der um seinen Schlaf nicht weiß und nicht um die Welt, die ihn schlafen lässt.

Das Lebensgefühl, sich ungesehen durchs Leben bewegen zu können, gibt eine gewisse Sicherheit. Sie sind sicher, unerkannt zu bleiben. Doch irgendwann wird jemand auf Sie zeigen und fragen: „Wer ist das?“ Irgendwann wird man Ihnen „auf den Grund gehen wollen“. Wenn Sie selbst diese Frage beantworten wollen und es nicht jemand anderes für Sie tun soll, dann müssen Sie „Ihre Gründe“ kennen lernen, dann müssen Sie das Schweigen brechen.

Ein „Wellness-Gefühl“ stellt sich bei Ihnen ein, wenn Sie „im Kopf wieder klar werden“. Lassen Sie sich vom Wohlklang des Wortes „ansprechen“. Lassen Sie Gedanken wie Wolken kommen und wieder ziehen, hängen Sie niemals einem Gedanken nach aus Angst, Sie könnten ihm nie wieder begegnen. Menschen wie Sie können jeden gedanklichen Weg gehen, können jeden Gedanken fangen, weil sie ihn auch wieder lassen können – wann immer sie es wollen.

Auf der körperlichen Ebene lassen sich folgende mögliche Symptome vermeiden

allgemeine Nervenschwäche, Nervenlähmungen, multiple Sklerose, Suchtdisposition, Atmungslähmung, Heiserkeit, Legasthenie, Taubheitsgefühl in den Gliedmaßen, Lese- und Schreibschwäche, Autismus.

DAS LEBEN WEISST ÜBER SICH SELBST HINAUS

Neptun / Sonne

Erscheinungsform (Auswirkung):

Gibt es einen sich zuweilen bewusst machenden Teil Ihrer Persönlichkeit, der im Verhältnis zu allen anderen Teilen nach Ihrer Einschätzung zu wenig entwickelt ist? Wenn dies – wie innerhalb Ihrer konstellativen Veranlagung anzunehmen – so ist, dann dürfte dieser wenig entwickelte Persönlichkeitsanteil innerhalb Ihres Familienverbandes in einer anderen Person „schon vorhanden sein“. In diesem Sinne gibt es ihn dann „doppelt“.

Sie befinden sich also in einer „Doppelgängersituation“. Schon in frühen Jahren dürften Sie sich oft als Kind entweder im Vater oder – wenn vorhanden – in Bruder oder Schwester, in der Mutter, in einer Tante oder einem Onkel, aber auch in einem Freund oder einer Freundin erkannt haben; wie in einer „Spiegelung“, die Ihnen nur einer der Genannten (immer wieder) möglich machen konnte. Der oder die andere wusste und weiß das auch. Schließlich entsteht Konkurrenz und in der Folge ein Unterwerfungsritual, welches in seiner Konsequenz dazu führt, dass Sie nur schwer Ihre wahre Persönlichkeit zeigen und es vermeiden, wichtige (Lebens-)Positionen einzunehmen („weil diese bereits von den Stärkeren besetzt sind“).

Es ist wichtig für Sie, eine realistischere Sichtweise Ihrer eigenen Fähigkeiten herauszuarbeiten und im Leben auch ein spirituelles Ziel vor Augen zu haben. Ohne dieses werden Sie den Facettenreichtum Ihrer Persönlichkeit nur schwer erfassen und ihm generell nur schwer gerecht werden können. Sie tendieren dazu, Wahrheiten über sich selbst zu übersehen oder von anderen nicht hören zu wollen. Obwohl Sie eine eigenartige „Immunität“ gegen Schmerz haben, sollten Sie ihn kontrolliert und bewusst suchen. Schmerz kann in Ihrem Falle eine „Verbindung ins Leben(dige)“ sein und auch entstehen, wenn man der eigenen Wahrheit ins Auge blickt.

Sie können dann „den Visionär in sich“ leben, den Sie – zuweilen auch aus der Sicht anderer – zu sehr verkümmern lassen. Ihre oftmals zu geringe Sorge um das eigene Wohlergehen kann Sie leicht auf unnötig schwere oder irriige Lebenswege und -abschnitte führen. Das Bild, das sich aus diesen Zusammenhängen ergibt, ist eines der unterschwelligen Selbstverhinderung, des fehlenden Selbstbewusstseins und eines „Entwicklungsstaus“. Sollten Sie ein so genannter „Spätzünder“ sein, so warten Sie nicht auf „die Zündung“, sondern suchen Sie selbst ein Feuerzeug, um Ihr Leben zu entfachen!

Hinweis: Dieses Persönlichkeitsprofil wirkt sich vorrangig auf den seelischen und den spirituellen Ebenen aus.

Begründung der zuvor beschriebenen Auswirkungen (Ursache)

In Ihrer Anlagestruktur im Rahmen dieser Konstellation zeigt sich als wichtiger Faktor Konkurrenz gegenüber einem Mitglied Ihres Familienverbandes, welches über ähnliche Fähigkeiten (in einem fest umrissenen Lebensbereich) wie Sie selbst verfügt („Doppelgängerhaftigkeit“). „Ihr“ Platz – „eigentlich für Sie reserviert“ – war also schon besetzt. Die Konkurrenz ist nicht an die gleichgeschlechtlichen Personen des Familienverbandes gebunden, sondern kann auch im Verhältnis zu „einem Vertreter oder zu einer Vertreterin“ des anderen Geschlechts entstehen.

Die Konkurrenz gründet auf der Ähnlichkeit von ausgeprägten Fähigkeiten, die aber von Ihnen dem Konkurrenten gegenüber nicht ausgelebt werden konnten. So ergab sich in Ihrem Innern zwangsläufig eine „Anstauung des Lebendigen“, das Sie, um ihm zu entgehen, in sich und an sich unbewusst zu verdrängen suchten. Solche Verdrängung kostete Sie viel Energie – und diese könnten Ihnen möglicherweise heute fehlen.

All dies geschah häufig in Verbindung damit, dass Sie versuchten, vor Ihrem „Doppelgänger“ emotional „in Deckung zu gehen“. Ihr Lebensgefühl lautet in diesem Zusammenhang: „Habe ich überhaupt ein „Ich“? Ansonsten bin ich eher schwach als stark, bin ich eher ein Spätentwickler.“

Empfehlung (Lösungsweg)

Lernen Sie, Ihre Gefühle zu zeigen. Dann steht Ihnen die Entwicklung zu einem durch Emotionalität sich auszeichnenden Wesen offen. Alles, was sich dann (im Positiven wie im Negativen) hervorbringt und zeigt, sollten Sie akzeptieren. Die Annahme des eigenen (emotionalen) Wesens ist in Ihrem Fall ein Schlüssel zur Selbstverwirklichung. Ziehen Sie sämtliche verdrängten Eigenarten (damit Potenziale) ans Licht, sowie sich „ihre Spitzen“ zeigen. Und stehen Sie zu Ihren Eigenarten! Lernen Sie, Ihrer eigenen Kreativität zu vertrauen.

„Selbstbewusstsein“ heißt, sich über sich selbst bewusst zu sein – und zwar in Hinblick auf alle Aspekte der Persönlichkeit. Wahres Selbstbewusstsein ergibt sich im Zustand hoher Bewusstheit über das eigene Wesen in seiner Ganzheit. Wenn Sie auf Ihr Inneres blicken, so erkennen Sie möglicherweise einen „matten Stolz“ (und bisweilen auch den eindeutig „falschen Stolz“), der Ihnen eigentlich am und in Ihrem Wesen unangenehm ist. Wenn Sie diesen Stolz betrachten, so prüfen Sie, ob und wie Sie sich von ihm verabschieden können. Wer seinen so gearteten Stolz ziehen lassen kann, erlangt Würde. Dies wird Ihnen das Tor zu höheren Wahrheiten – auch in Bezug auf das Leben als Ganzes – öffnen und ungeahnte Kreativität und Lebenskräfte freisetzen.

Kümmern Sie sich neben allem anderen auch um eine sichere Lebensverankerung (auch materieller Art), denn diese kann in Krisenzeiten für Sie von großer Wichtigkeit sein.

Auf der körperlichen Ebene lassen sich folgende mögliche Symptome vermeiden

Krebsdisposition (Neigung zu mangelhafter Ich-Entwicklung), Wassersucht, Legasthenie, Haarausfall (verfrüht) oder spärlicher Haarwuchs allgemein, in der Regel empfänglich für Homöopathika, oft nur schwache Herzleistung.

DIE SUCHE NACH DEM HEILIGEN GRAL

Neptun / Jupiter

Erscheinungsform (Auswirkung):

Ihr Persönlichkeitsprofil zeigt, dass Sie im buddhistischen Sinne mit einem tiefen und weiten Potenzial hoher geistiger Erkenntnis und metaphysischer Begabung ausgestattet wurden – Sie sind ein in diesem Bereich spirituell hoch entwickelter Mensch und/ oder können sich rasch in diese Richtung entwickeln. Die Türen zur Erleuchtung stehen Ihnen weit offen. Treten Sie hindurch!

Obwohl Sie Ihre bisherigen Lebenserfahrungen anlagegemäß eher still und unauffällig oder gar unbemerkt von der Außenwelt gemacht haben mögen, so hatten und haben Sie doch einen dauerhaften und steten Einfluss auf alles, was Ihre sehnsüchtige, nicht zu unterbrechende Suche nach dem alles heilenden Sinn des Lebens und nach hoch fliegender geistiger Erweiterung und Erkenntnis betrifft. Sie suchen und fragen, fragen und suchen und ... hören manchmal die Antworten nicht? Nun, dann befinden Sie sich wohl in jenem fundamentalen Konflikt des Menschen, den man bezeichnen könnte als: „Bin ich Priester(in) oder Heilige(r)“?

Dies ist einer der großen klassischen Konflikte der Menschheit. Auch aus diesem Stoff sind die griechischen Tragödien gewoben. Es dreht sich im Kern auch in Ihnen um den Widerstreit zwischen dem menschlichen Geist, der immer irren kann, und der ewigen Weisheit, die immer unbeirrbar ist. Diese Spannung leben Sie mehr oder weniger intensiv. So zeigt sich vermutlich in Ihnen eine Art innerer geistiger Kampf zwischen einerseits dem rein „egogesteuerten“ (und daher eventuell auch manchmal übertriebenen) Anerkennungsbedürfnis der eigenen geistigen Klugheit und Reife und andererseits dem, was der Mensch einfach nur die „schlichte Wahrheit“ nennt.

Haben Sie sich nicht schon oft so gefühlt, als ob Sie nie an Ihr Ziel kämen? Haben Sie sich nicht schon „tausendmal“ gefragt, wann endlich sich Ihnen Wahrheit offenbart? Haben Sie sich nicht schon manchmal – wenn alles einfach zu lange dauerte – einen Erfolg in die Tasche geflunkert? Oder ein ursprüngliches Ziel nur ein wenig hinausgeschoben, um es doch noch in der Zeit zu erreichen? Wenn ja, so ist das „menschlich“ wie kaum ein anderes Verhalten und Begehren. Schwierig ist es dennoch, weil Sie ja letztlich an der Wahrheit und an nichts als der Wahrheit interessiert sind. Nur diese bringt Erfüllung – alles andere bringt nur weitere Suche.

Sie selbst dürften vermutlich am besten einschätzen können, ob Sie eher den „Priesterlichen“ zugehören (welche oftmals vieldeutig und im Übermaß reden und wenig handeln) oder eher den „Heiligen“ (welche eindeutig und wenig reden und oft eindrucksvoll handeln). Die „Priesterlichen“ beeindrucken durch ihre Worte. Sie sprechen über den Glauben, das Prinzip der Hoffnung und die vielen Zweifel im Leben. Die „Heiligen“ überzeugen durch ihre guten Taten, die vielen Menschen Gewissheit bringen. Einem dieser beiden menschlichen Bilder werden Sie sich selbst im Leben bewusst oder unbewusst annähern! Und manchmal kann es auch geschehen, dass Ihre Mitmenschen in Ihnen entweder das eine oder das andere sehen wollen. Lassen Sie sich dadurch nicht beirren, folgen Sie Ihrem Weg!

Ihr Charisma wirkt dabei – unabhängig von seiner äußeren Sichtbarkeit, die mehr oder weniger deutlich sein kann – auf viele Menschen „betörend“, „positiv einnehmend“ und „vorbildlich“. Sie sollten diese Wirkung auf Ihre Mitmenschen auf gar keinen Fall unterschätzen, denn in einer geheimen Weise haben Sie damit eine subtile positive Macht über Ihre Umgebung, sozusagen eine Art „unerklärlichen spirituellen Charme“, den Sie unentgeltlich versprühen. Eine in der Herzensstiefe begründete Sympathie, die Sie in anderen Menschen hervorrufen. Kaum jemand mag oder will oder braucht sich dem entziehen. Ob dies alles immer deutlich und zu jeder Zeit spürbar ist, kann nicht gesagt werden, aber auch nur „kleine Dosierungen“ erzielen hier große Wirkungen.

Hinweis: Dieses Persönlichkeitsprofil wirkt sich vorrangig auf den geistigen und den spirituellen Ebenen aus.

Begründung der zuvor beschriebenen Auswirkungen (Ursache)

Ihre dem Grunde nach schon vorgeburtlich angelegte ständige Suche nach Wahrheit bedingt ein ständiges Ringen um Gewissheit und einen ständigen Kampf gegen den Zweifel. Sie sind mit großen, beeindruckenden und effektiven geistig-spirituellen Fähigkeiten ausgestattet, einzig um zu suchen und zu finden. Vornehmlich und ursächlich sind Sie zunächst allerdings ein Suchender – ein Suchender im Stillen, der nicht viel Aufhebens macht um seine Passion, dem aber Kontemplation und Stille „wesensgemäß“ und buchstäblich „wesentlich“ sind.

Im fernen Reich der Herkunft, „wo alle Ursachen wurzeln“, werden Sie als ein(e) Heilige(r) gelten, deren oder dessen Lächeln alle kennen. Nur so ist Ihre im realen Leben oft unverständliche Zuversicht zu begründen, mit der Sie sich und andere aufrechterhalten. Ihr persönliches Lebensgefühl könnte lauten: „Den Sinn des Lebens werde ich suchend nie finden, so bin und bleibe ich ein ewig Suchender. Denn der Sinn des Lebens ist das Leben selbst. Daher braucht das Leben selbst nie gesucht, sondern nur gefunden zu werden, denn es ist immer anwesend.“

Empfehlung (Lösungsweg)

Lernen und verinnerlichen Sie mehr und mehr, dass der Sinn des Lebens das Leben selbst ist. Begreifen Sie in vollem Umfang, dass die wesentlichen Dinge des Lebens immer einfachster Natur sind und dass alles Komplizierte in der Regel weit von der schlichten Wahrheit entfernt liegt. Alles, was Sie brauchen, liegt Ihnen bereits (vielleicht schon sehr lange unbemerkt) zu Füßen. Schauen Sie häufiger auf das Naheliegende, wenn Sie nach Wahrheiten suchen, denn im Fernen warten oft genug nur Trugschlüsse.

Elementar wichtig wird für Sie immer sein, sich an Ihre Wahrheit zu halten – auch wenn Sie wissen, dass es „nur“ Ihre Wahrheit ist. Lernen Sie mehr und mehr, Wahrheiten immer auch als die bislang nur unwiderlegbar gebliebenen Irrtümer zu betrachten. So können Sie sich zukünftig in entsprechenden Situationen einfach viel leichter von ihnen lösen. Denn wenn Sie sich zu lange „an die Unwahrheit klammern“, geben Sie zu sehr das Bild des zuvor beschriebenen Priesters ab – Sie reden dann viel und wollen überreden, anstatt mit Taten zu überzeugen.

Nutzen Sie Ihr Charisma, um sich selbst – und wenn die Welt es möchte, auch ihr – zu zeigen, dass das Leben den Sinn seiner selbst bereits in jedem Augenblick in sich trägt und dass dieser Sinn eigentlich von jedem Menschen auffindbar ist. Sie allerdings können – im Unterschied zu manchen anderen – wirklich tatkräftig helfen, Lebenssinn auffindbarer zu machen. Sie sind nicht nur Sucher, Sie sind auch Finder! Nutzen Sie das unbedingt!

Und noch etwas Wichtiges: Lernen Sie – sowohl in Bezug auf sich selbst wie auf andere – zu vergeben. Selten ist ein Mensch dem Menschsein so nah wie im Vergeben. Tief in Ihrem Innern wissen Sie ja eigentlich auch, dass menschliche Weiterentwicklung letztlich nur über das Vergeben möglich wird, jedes Nachtragen behindert auf dem Weg. Vergeben heißt: erkennen, was wahr ist.

Auf der körperlichen Ebene lassen sich folgende mögliche Symptome vermeiden

allgemeine medizinische Fehldiagnosen, Psychosen, manchmal erhöhte Vergiftungsneigung, Suizidneigung aufgrund fehlenden wahren Lebenssinns. Hinweis: Ihre im Vergleich sehr große innere Affinität zu homöopathischen Arzneien sollten Sie für die Behandlung etwaiger körperlicher, seelischer, geistiger oder spiritueller Erkrankungen unbedingt nutzen.

ÜBER DAS GEBEN WIRD DAS NEHMEN LEICHTER

Pluto / Stiervenus

Erscheinungsform (Auswirkung):

Haben Ihre Eltern während der Schwangerschaft beziehungsweise haben Sie mit Ihren Eltern in den ersten Jahren Ihrer Kindheit in „ungewöhnlichen materiellen Verhältnissen“ gelebt? Gab es ein Zuviel oder ein Zuwenig an materieller Sicherheit? Und kennen Sie bei sich oder anderen Gefühle von Neid, Missgunst oder Geiz, die auf diesem Hintergrund schnell entstehen? Vor allem wenn Ihre Eltern wohlhabend gewesen sein sollten laufen Sie in der Gefahr, die Vorstellung eines immer währenden Überflusses zu hegen. Und wenn Sie in materiellem Überfluss aufgewachsen sind, dann resultierten daraus auch oft Machtkämpfe in oder um konkrete Räumlichkeiten (Reviere). Diese müssen nicht immer offen ausgefochten worden sein und – selbst wenn Sie es als Erwachsener kennen – auch nicht immer in ihrem Verlauf bewusst gewesen sein.

Sie sind aufgrund der Anlagestruktur dieser Konstellation sehr fixiert auf die „Welt des Materiellen“, also auf alles, was eine konkrete Erscheinungsform hat und in dieser eine Werthaltigkeit darstellt. Je höher die Werthaltigkeit einer Sache ist, desto schneller keimt in Ihnen der Wunsch, sie zu besitzen. „Begierde“ ist ein Schlüsselwort Ihrer Anlage. Können Sie etwas „lassen“? Können Sie „die Hand öffnen, nachdem sie etwas gegriffen hat“? Vermutlich fällt solches Tun (das aber von Zeit zu Zeit nötig wäre) recht schwer. Und daher stellt „unersättliche Begierde“ und manchmal auch „Besitzgier“ eine ernst zu nehmende Auswirkung dieser Anlagestruktur dar. Kann es auch sein, dass Sie (wie viele andere sagen) zu viele Versicherungspolice abgeschlossen haben? Falls ja, so wäre das ein Indiz für Ihr ausgeprägtes „Sicherungsbedürfnis im Materiellen“. Dies allein ist „nicht weiter schlimm“, doch werden Sie möglicherweise doch Gefahr laufen, die seelischen und geistigen Belange des Lebens nicht gebührend gleichberechtigt zu behandeln. Wenn dies – nach Ihrer ehrlichen Einschätzung – stimmt, dann sollten Sie handeln, um einer drohenden einseitig-materialistischen Lebensführung vorzubeugen.

Denn trotz Ihrer anlagebedingt stark materiellen Ausrichtung dürften Sie gleichzeitig die Fähigkeit unterdrückt haben und unterdrücken, das Leben „aus dem Konkreten“ („im Hier und Jetzt“) zu genießen. Diesen Widerspruch verkörpern Sie in Ihrem Leben. Ihre an das Materielle gebundene Lebensführung (egal ob im Sinne eines Zuviel oder Zuwenig) lässt Sie aufgrund „des Gangs durch

die Extreme“ oft kaum oder nicht genießen, was Sie wirklich „haben“. Dies liegt auch daran, dass Sie im Moment des „Habens“ sogleich an einen möglichen „Verlust“ denken oder auch an ein „Wie kann ich danach Neues haben?“. So gelingt es Ihnen vermutlich nur selten, sich an dem zu erfreuen, was im Augenblick „da ist“. Es erscheint Ihnen oft als „nicht genug“ oder „zu wenig“. Wenn Sie dieses Gefühl nicht in den Griff bekommen, dann werden Sie auch „auf hohem Niveau immer arm sein“. Und anders herum: Wenn Sie dieses Gefühl in den Griff bekommen, dann werden Sie sich „auf niedrigerem Niveau doch immer auch reich fühlen“.

Wenn Sie zu den Menschen zählen, die Lebenslust nur selten verspüren, so wäre es möglich, dass Sie die „Lebenslustigkeit“ erst im Alter, beispielsweise nach dem Tod des ständigen Partners erfahren. Daher sollten Sie frühzeitig lernen, vom „Lebenskuchen“ ein angemessenes Stück zu beanspruchen. In diesem Fall ist das „Habenwollen“ ein legitimer Wunsch. Zu spät ist es dafür nie.

Hinweis: Dieses Persönlichkeitsprofil wirkt sich vorrangig auf den körperlichen Ebenen aus.

Begründung der zuvor beschriebenen Auswirkungen (Ursache)

Der Unwille, „etwas zu geben“, ist als Grundzug bei Ihnen angelegt. Sie sind deshalb keineswegs ein schlechterer Mensch als andere, aber „Geben“ setzen Sie innerlich gleich mit einem „Verlust an Sicherheit“. Dies ist wahrscheinlich die Folge einer frühkindlichen Stillphase, die aus Ihrem subjektiven Empfinden heraus „unnormal“ verlaufen ist. „Verlust“ werden Sie in Ihren ersten Lebenstagen und -wochen assoziiert haben mit: „Ich verhungere“. Daher interpretieren Sie „Geben“ auch als: „Mir wird etwas genommen.“ „Bedingungslose Sicherung des körperlichen (materiellen) Lebens“ entspricht Ihrem Wesen. Jeder „Unsicherheitsfaktor“ wird hartnäckig verfolgt und getilgt, egal auf welchem „materiellen Sicherheitsniveau“ Sie sich jeweils befinden.

Sie sollten wissen, dass bei Ihnen eine Suchtveranlagung vorliegt. Diese ist Folge der benannten Probleme in der Stillphase, wobei der Suchtstoff als solcher gar nicht im Vordergrund steht (also die körperlich abhängig machende Substanz) sondern vielmehr der Lustgewinn, „sich oral etwas einzuverleiben“. Ihr starker Wunsch zu „nehmen und festzuhalten“, kann es Ihnen gegebenenfalls schwer machen, von einer mehr oder weniger stark ausgeprägten Sucht wegzukommen, selbst wenn Sie es wirklich wollten. Scheuen Sie sich in diesem Fall nicht, professionelle Hilfe in Anspruch zu nehmen.

Empfehlung (Lösungsweg)

Lernen Sie, materiellen Dingen gegenüber eine „entspanntere“ Einstellung zu gewinnen. Dies wird Ihnen sehr schwer fallen, wenn Ihre materielle Situation eher „angespannt“ ist. Vermutlich werden Sie über einen derartigen Vorschlag nur müde lächeln oder auch richtig verärgert sein. Dennoch: Ihre Anlagestruktur im Rahmen dieser Konstellation „kümmert sich nicht“ um Ihre irdische materielle Situation. Denn aus der Perspektive größerer Zusammenhänge vergeht alles Materielle und nichts ist von bleibender Dauer.

Deshalb ist es für Sie wichtig, über „Austausch“ (das heißt „Kräftefluss“) einen Ausgleich von Geben und Nehmen im Leben herzustellen. Und der Ausgleich stellt sich nur durch ungehinderten Kräftefluss zwischen den beiden Polen von Geben und Nehmen ein. Der Ausgleich „entschärft“ so Ihre anlagebedingte Einseitigkeit und etabliert insgesamt eine weniger materiell ausgerichtete Einstellung. Die Frage, wie Sie die Kräfte ins Fließen bekommen können, ist leicht beantwortet: Wenn Sie ehrlicherweise das Gefühl haben, etwas „lange genug“ gehalten zu haben, so lassen Sie es los. „Öffnen Sie den Griff“, egal ob körperlich, seelisch oder geistig.

In jedem Fall sollten Sie sich immer auf die eigenen Kraftreserven verlassen können. Ein großer Vorteil Ihrer Anlagestruktur im Rahmen dieser Konstellation und ein positiver Aspekt des „Haltens der Dinge“ ist die Speicherung von Energie. Sie sind wie eine „Batterie“, die sich eigentlich nie völlig entladen kann. Haben Sie also Vertrauen in Ihre Handlungsfähigkeit, die Ihnen so in der Regel immer mit einem Mindestmaß zur Verfügung stehen wird. Das ist auch deshalb wichtig, weil für jede Veränderung ins Positive Energie nötig ist.

Auf der körperlichen Ebene lassen sich folgende mögliche Symptome vermeiden

Gewebewucherungen aufgrund allgemein intensivierten Gewebewachstums, daher oft auch gutes Abheilen von Narben, Stirnhöhlenerkrankungen.

ICH WEISS ES GENAU

Pluto / Zwillingmerkur

Erscheinungsform (Auswirkung):

„Cogito ergo sum – Ich denke, also bin ich“. Was der französische Philosoph René Descartes vor ca. 400 Jahren formulierte, das macht ihn aus heutiger Sicht zum ersten „modernen Rationalisten“. Es ging ihm somit auch um die Frage, in welcher Weise die Welt vom Menschen begreifbar sei und ob es so etwas wie „geistige Autonomie“ (er nannte es auch eine „denkende Substanz“) gibt.

Was hat das mit Ihnen zu tun? Nun, innerhalb der Anlagestruktur dieser Konstellation sind Sie eigentlich selbst ein „kleiner Descartes“, müssten Sie eigentlich meinen, „genau zu wissen“, wie die Welt dem Menschen am ehesten, plausibelsten begreifbar wird. Ihre ausgeprägte Fähigkeit, sowohl „in der Breite als auch in die Tiefe der Welt“ zu denken, lässt Ihnen zuweilen wenig Möglichkeit, anders als mit dem mächtigen Werkzeug „Geist“ an die Dinge des Lebens heranzugehen. Warum auch? Haben Sie nicht ausnahmslos gute Erfolge mit dieser Strategie erzielt?

Wenn Sie diese Frage im Wesentlichen mit „Ja“ beantworten können, so befinden Sie sich zwar einerseits innerhalb Ihrer Anlagestruktur „auf einem guten Weg“, da Ihr scharfer Verstand mit den Problemen der Welt und des Menschseins umgeht, wie eine scharfe Sense den Rasen mäht: Nach vollbrachter Arbeit „sieht alles wieder schön aus“. Andererseits dürfte es „beim Mähen“ aber auch ein paar Stellen gegeben haben, an die Sie „mit der Sense nicht so richtig herangekommen sind“. Sie mussten einiges aussparen, einiges blieb unbearbeitet, „unschön“. Und so sehr Sie sich auch mühen – durchaus mit einer gewissen Verbissenheit (oder könnte man sogar sagen: mit Fanatismus?) – es bleiben immer „wild wuchernde undurchsichtige Stellen stehen“, an die die Sense (Ihr Verstand) nicht langan kann.

Ein nicht unerheblicher „gedachter Zorn“ dürfte sich deshalb „in Ihnen breit gemacht“ haben. Vielleicht bezieht er sich nicht immer gleich auf „die ganze Welt und alle Menschen“, aber doch wohl auf Teile des Ganzen. Sind Sie nicht auch eine Person, die in ihrem Geist Dinge „einschließt“, wenn sie auf der Linie ihrer geistigen Ausrichtung liegen, andererseits Dinge aber zornig „ausschließt“ (fast im Sinne eines „in Verbannung schicken“), wenn sie auch nur geringfügig von Ihrer Linie abweichen? Sind Sie nicht ein „geistiger Hardliner“? Das ist die etwas abgegriffene und matte Kehrseite der „vorne“ glänzenden Medaille: Toleranz im Geistigen ist nicht gerade Ihre Stärke.

Selbst wenn dies alles nur „in etwa“ zutrifft, sollten Sie versuchen, Ihren Verstand mehrmals am Tag „in Urlaub zu schicken“, nach dem Motto: „Geh mal aus dem Haus und erhole dich!“ Derweil – wenn der Verstand anfangs unwillig versucht, sich zu entspannen – lassen Sie das Gefühl (seine freundliche Nachbarin) ins Haus. Bewirten Sie sie reichlich und lassen Sie sich von ihr verwöhnen (sie hat schon lange darauf gewartet). Und dann – ohne dass Sie es vermutet hätten – wird Ihnen „Ihr“ Gefühl verraten, was es mit den „wild wuchernden, undurchsichtigen Stellen im Universum“ auf sich hat. Sie werden danach rundum glücklich sein und vielleicht sogar zuweilen ein wenig traurig, wenn der zuverlässig zurückkehrende Verstand dann wieder „mit kurzem Klopfen“ vor der Türe steht.

Hinweis: Dieses Persönlichkeitsprofil wirkt sich vorrangig auf den geistigen Ebenen aus.

Begründung der zuvor beschriebenen Auswirkungen (Ursache)

Konstitutiv im Sinne der Anlagekonstellation sind Sie mit einer übermäßigen und auch einseitigen Ausrichtung auf den Intellekt und das Rationale ausgestattet. Daher ist Ihr Blick auf das Leben vorrangig „geistig gesteuert“. Ihr Lebensgefühl resultiert daraus: „Ich muss immer alles wissen, immer alles verstehen“. In einem gewissen Sinne sind Sie „auf dem Auge des Fühlens betriebsblind“. Sie gleichen als Denker (zunächst) dem „Einäugigen, der König unter den Blinden ist“. Da das Auge sich selbst aber nicht sehen kann, werden Sie Ihre eigene „Einäugigkeit“ auch ebenfalls zunächst nicht sehen können.

Wahrscheinlich haben Sie Züge der Artikulation, der Mimik und der Gestik von einem Ihrer Eltern geerbt. Möglicherweise haben Sie auch „den Sprachschatz eines Elternteiles in die Wiege gelegt bekommen“. Zu diesem Elternteil werden Sie eine sehr große geistige Bindung bemerken.

Empfehlung (Lösungsweg)

Lernen Sie, dass Wissen allein nicht Macht gibt, sondern dass Ihr Verstand letztlich nur dazu da ist, seine eigenen Grenzen zu erkennen. Bauen Sie Ihre ausgeprägte Neigung zu zwanghaftem, grüblerischem Denken zu Gunsten einer Integration der emotionalen Seite ins Leben ab. „Machen Sie Kopfururlaub.“ Sie haben dann hervorragende Möglichkeiten, Denken und Fühlen in eine gleichberechtigte Zweisamkeit zu bringen und sich die Welt auf diese Weise in ihrer Ganzheit zu erschließen.

Geben Sie dabei den Gedanken (!) auf, nur „zu sein, weil Sie denken“. Allein der Umstand, dass Sie ein auch denkendes Wesen sind, darf nicht dazu führen, dass Sie das Denken in übertriebener Ausschließlichkeit betreiben. Lassen Sie dem Gedanken also immer das Gefühl folgen (die Reihenfolge ist wichtig), „fühlen Sie nach“, machen Sie aus Verstand und Gefühl, aus Denken und Fühlen ein gleichberechtigtes Paar. Nebenbei: Auch das Gefühl wird es Ihnen danken.

Und noch etwas: Bewegen Sie sich körperlich immer „gezielt“, das heißt „eine Absicht verfolgend“. Das Bild eines/ einer Pantomim/ -en/ -in ist hier sehr passend. In diesem Sinne sollten Sie Ihrem Talent viel Platz im Leben bieten, sich „einer Vorstellung folgend den Raum zu erobern“ („Kolumbus-Effekt“).

Auf der körperlichen Ebene lassen sich folgende mögliche Symptome vermeiden

Nervenüberreizungen, spastische Lähmungen, Zwangsneurosen (Zwangsgedanken), parkinsonsche Krankheit, Atembeklemmung, einseitige (aber auch beidseitige) Sehschwäche bis Erblindung.

Im „Lösungsprofil“ werden die vom Text gemeinten Leserinnen und Leser direkt angesprochen. In aller Ausführlichkeit finden sich hier Ursachenzusammenhänge und Tipps, die anregen, in Übereinstimmung mit den individuellen Anlagen einen guten Weg und eine angemessene Lösung zu finden. Vertrauen Sie als Angesprochene einfach darauf, dass aus dem Vielfalt aller gegebenen Informationen der Zusammenhang in Ihre Aufmerksamkeit rückt, der für Sie aktuell von Bedeutung ist. Sie selbst treffen dann Entscheidungen über Richtungsänderungen und Weichenstellungen, durch die später vielleicht andere Aspekte der Lösungsprofile bedeutsam für Sie werden.

Einleitung

Das Lösungsprofil beschreibt die Ausdifferenzierungen der Persönlichkeit der zu analysierenden Personen und formuliert ausführlich jeweils deren Erscheinungsformen (Auswirkungen) und wiederum deren Ursachen (Begründungen). Außerdem werden individuelle Lösungswege empfohlen und mögliche Erkrankungsformen genannt, die vermeidbar sind.

Hintergrund

In den Lösungsprofilen der astrovitalis-Analysen kommt das so genannte „UWK-System“ zur Anwendung, Quintessenz der 25-jährigen Beratertätigkeit des Programmators. Das „UWK-System“ dient zur Interpretation von Geburtsbildern. „U“ steht für Ursache, „W“ steht für Wirkung und „K“ steht für Kontext.

Die „klassische Astrologie“ beruht auf Prinzipien der Deutung und Beratung, die zwar nicht direkt falsch, jedoch sowohl im äußeren Weltbild als auch im inneren Menschenbild zu begrenzt sind, um ein komplexes System wie „das ganze Leben“ befriedigend zu erfassen. Das Geschehen in diesem unterliegt auch Kräften und Ordnungen, von denen die klassische Astrologie nichts wusste und nichts wissen konnte. Universelle physikalische Gesetze (teils erst in den letzten zwei Jahrzehnten durch die moderne Physik entdeckt), bestimmen das Leben und damit auch sein Abbild: das Geburtsbild. Dieser Wahrheit wird mit dem UWK-System der multikausalen Vernetzung konsequent Rechnung getragen. Die drei Größen „Ursache“, „Wirkung“ und „Kontext“ sind als die Grundpfeiler eines jeden seriösen und umfassenden astrologischen (und psychologischen) Deutungsansatzes anzusehen.

„Ursache“ kann verstanden werden als „der Samen“, „das Verborgene“, „das schwer Erfassbare“, „das ferne Reich der Herkunft“. Die Ursache repräsentiert die objektiv vorgegebene Ordnung (die Tatsache des Lebens), die in und zur Wirkung drängt. Die Unterscheidung von zwei Arten von Ursachen erscheint sinnvoll:

Die „interne Ursache“ ist allgemeiner, oberflächlicher Natur und zeitig bei allen Menschen die gleiche Wirkung. Die „innere Ursache“ ist unmittelbar aus ihrer Wirkung ableitbar.

Die „externe Ursache“ ist individueller, tief liegender Natur und gilt nur für den einzelnen Menschen. Sie ist normalerweise nicht aus ihrer Wirkung ableitbar. In der „externen Ursache“ liegt der Grund für das vom Menschen subjektiv erlebte Leiden.

Es gilt zu bedenken, dass die allein verstandesbasierte Kenntnis der Ursache ein „totes Wissen“ darstellt oder lediglich von Problembewusstsein zeugt (Problemorientiertheit). Daher verhilft sie nicht zu Änderungen an der (negativen beziehungsweise schlimmen) Wirkung. Es bedarf vielmehr der Antriebsenergie, um Kenntnis und Wissen in Konsequenz umzusetzen, das heißt, um vom Denken über das Empfinden zum Handeln zu kommen.

„Wirkung“ sollten verstanden werden als „die Frucht“, „das Näherliegende“, „das Offensichtliche“, „die Nachricht des Boten aus dem fernen Reich der Herkunft“. Sie stellt das Symptom, das Anliegen beziehungsweise das gefühlte und gedachte Problem des Menschen dar. Prinzipiell kann eine Wirkung in guter oder schlimmer Form in Erscheinung treten.

Es ist wichtig zu wissen, dass Änderungen an negativen Wirkungen nur der oberflächlichen Behandlung von Symptomen entsprechen. Denn: Die schlimme Wirkung ist nicht das eigentliche Problem, sondern nur dessen Folge.

Leiden ist eine „blinde Lösung“, ist „blinde Ordnung“. Sie ist in diesem Sinne „Un-Ordnung“ und führt immer zu hoher Komplexität und Undurchschaubarkeit des Lebens. Die positiv gewandelte Wirkung ist die eigentliche „Er-Lösung“, die nach Durchleben von Un-Ordnung und tiefen Gefühlen gefunden werden kann. Sie ist nicht der Weg, sie ist das Ziel.

Die „richtige“ Lösung ist die (wieder-)hergestellte und angenommene, einfache und durchschaubare Ordnung. Sie ist der „Ein-Klang“ von Ursache und Wirkung, in der der Widerspruch der Begriffe aufgehoben ist. Sie ist das Bild der im neuen Gleichgewicht der Kräfte nun wachsenden schöpferischen Lebenskraft.

Solche Lösung hält nicht ewig. Sie ist vorübergehend und verweist auf Neues, da durch sie unbekannte Erlebnisfelder erschließbar werden.

Der so genannte „Kontext“ umgibt (gleichsam als „Rahmenbedingung“) „Ursache“ und „Wirkung“ – damit Problem und Lösung – so wie die Erde die in ihr gewachsene Pflanze „umgibt“. Hinsichtlich des Leidens muss der (Rahmen gebende) Kontext positiv verändert werden. Das bedeutet: Der Kontext muss neu generiert werden, damit sich auch die negative Wirkung zur positiven Lösung wandeln kann und damit Ursachen (und damit die Determiniertheiten) rückwirkend akzeptiert werden können. Nur ein positiver Kontext ermöglicht der guten Lösung, sich einzustellen, „sich selbst zu finden“. Dies ist der Weg, auf dem Schicksal annehmbar und zudem bewusst gestaltbar wird. Der Kontext ist der astrologische Lösungsfokus. Bleibt er unberücksichtigt, so ist die Analyse nur Stückwerk mit kurzfristiger Wirkung.

Negative Auswirkungen unseres Lebens finden in negativen (weil wandlungsresistenten) Kontexten statt. Negative Kontexte lassen in ihrem Rahmen immer nur ebensolche negativen Wirkungen zu. Positive Auswirkungen unseres Lebens finden dagegen in positiven (weil wandlungsfähigen) Kontexten statt. Positive Kontexte lassen daher in ihrem Rahmen auch ausschließlich positive Wirkungen zu.

Der positiv gewandelte Kontext ist der Schlüssel zur Veränderung. Er ist nicht die eigentliche Lösung, aber er verhilft zu ihr. Er ist der Weg zur Lösung, nicht das Ziel. Auch die Antwort eines I-Ging eröffnet immer nur einen Weg.

Nutzen

Das Lösungsprofil stellt durch die Verwendung des UWK-Systems die individualisierteste Aussageebene der astrovitalis-Analyse dar. Das Lösungsprofil beschreibt drei wesentliche Bereiche dieser Aussageebene und ist dementsprechend unterteilt: die Auswirkungen vorhandener Anlagestrukturen, die inhaltlichen Begründungen dieser Anlagestrukturen (Bestimmung der Ursachen) und die Beschreibung der individuellen Lösungswege durch konkrete Handlungsempfehlungen.

Hinweis für Berater: Die Ursachenbeschreibung erfolgt in der Regel in der Vergangenheitsform. Grund: Ursachen sind unabänderbar und liegen immer in der Vergangenheit. Außerdem vermittelt dies den zu analysierenden Personen (zurecht) das positive Gefühl, ein mögliches ursächliches Problem überwinden zu können, wenn es selbst schon als vergangen kommuniziert wird. In Wirklichkeit sind es zwar nicht die Probleme, die es zu „überwinden“ gilt, sondern deren negative Auswirkungen, aber das gute Gefühl ist entscheidend, um zum Handeln zu kommen!

Der Nutzen der Lösungsprofil-Analyse liegt vor allem in seiner Ausführlichkeit und der breiten Aufnahme der in jedem Profil angesprochenen Thematik. Es ist, sowohl psychologisch als auch astrologisch, immer sehr schwierig, Wirkungen und deren wahre Ursachen zu verknüpfen und verknüpft zu finden. Und es ist nicht weniger schwierig, aus dieser Verknüpfung auch einen individuell richtigen Lösungsweg abzuleiten. Deshalb sind die astrovitalis-Lösungsprofile sicherlich ein interessanter Wegbegleiter für Ärzte und Therapeuten, Berater und Coaches – und für alle, die sich im Auftrag ihrer Klienten mit „tief sitzenden Problemen“ und ihren Wirkungen für „das ganze Lebens“ beschäftigen müssen und wollen.

Psychologie: Sabische Symbole

11 Grad Widder - Das Verhalten mit Sonne = Erkenntnis

Symbol: Der Herrscher eines Volkes wird offiziell eingeführt.

Schlüssel: Macht erwächst, indem das Verlangen nach Ordnung integriert wird.

30 Grad Widder - Die Gefühle mit Mond = Prüfung

Symbol: Junge Entlein freuen sich beim Schwimmen auf einem Teich.

Schlüssel: Erkenntnis der natürlichen Grenzen; Zufriedenheit; Genügsamkeit.

19 Grad Fische - Das Denken mit Merkur = Schutz

Symbol: Meister und Schüler kommunizieren tief während eines Spazierganges.

Schlüssel: Übertragung von Kraft und Wissen; Körper stärkende Funktionen.

19 Grad Fische - Die Beziehungen mit Venus = Schutz

Symbol: Meister und Schüler kommunizieren tief während eines Spazierganges.

Schlüssel: Übertragung von Kraft und Wissen; Körper stärkende Funktionen.

3 Grad Stier - Der Eigenwille mit Mars = Erfahrung

Symbol: Natürliche Terrassen führen hinauf zu einer blühenden Kleewiese.

Schlüssel: Erweiterung des Bewusstseins nach einem befruchtenden Erlebnis.

27 Grad Löwe - Die Sehnsucht mit Jupiter = Unterweisung

Symbol: Morgendämmerung am östlichen Himmel löscht die Sterne.

Schlüssel: Erhebende Herausforderung neuer Gelegenheiten.

15 Grad Widder - Das große Lebensziel mit Saturn = Erkenntnis

Symbol: Ein Indianer webt eine rituelle Decke in der Abendsonne.

Schlüssel: Erinnern aller in der Vergangenheit erworbenen Gedächtniskräfte.

27 Grad Jungfrau - Der große Lebensgegensatz mit Uranus = Erprobung

Symbol: Gruppe aristokratischer alter Damen trifft sich zum Fünf-Uhr-Tee.

Schlüssel: Fähigkeit, eine geachtete Tradition weiterzuführen.

27 Grad Skorpion - Der große Lebenstraum mit Neptun = Wertschätzung

Symbol: Eine Militärkapelle, blitzend und lärmend, marschiert pompös einher.

Schlüssel: Wunsch, anderen die Herrlichkeit eigener Bedeutung einzuprägen.

22 Grad Jungfrau - Die große Lebenswandlung mit Pluto = Erprobung

Symbol: Ein mit Juwelen besetztes königliches Wappen wird in Museum ausgestellt.

Schlüssel: Erhaltung alter Kulturwerte zwecks Hochachtung durch die Jugend.

3 Grad Löwe - Am Beginn des Lebens mit Aszendent = Sicherung

Symbol: Eine reife Frau mit langem Haar trägt ein „junges“, trägerloses Kleid.

Schlüssel: Gefühl der Freiheit vom Alter; Erkenntnis des Wertes von Jugend.

15 Grad Widder - Am Ende des Lebens mit Medium Coeli = Erkenntnis

Symbol: Ein Indianer webt eine rituelle Decke in der Abendsonne.

Schlüssel: Erinnern aller in der Vergangenheit erworbenen Gedächtniskräfte.

Die „Sabischen Symbole“, die für jedes Profil der astropsychologischen Anlage gemäß zusammengestellt werden, ermöglichen den gemeinten Leserinnen und Lesern des Profils einen intuitiven Zugang zu Bildwelten, in denen sie sich durch eigenen Deutungsarbeit ihrer kreativen Fantasiefähigkeit vergewissern können. Darüber hinaus rühren die Symbole nicht selten an verborgene Wünsche und Fantasien. Psychologische Spurensuche erhält damit neben dem „astrologischen Fernrohr“ auch eine „sprachliche Lupe“.

Einleitung

Die „sabischen Symbole“ der astrovitalis-Analysen stellen eine intuitive Interpretation der 360 sabischen Symbole nach Dane Rudhyar dar. Sie ermöglichen höchst interessante und ungewöhnliche Geburtsbildeinblicke.

Hintergrund

Der Astrologe Dane Rudhyar stellte zusammen mit Elsie Wheeler für jeden einzelnen Grad des Tierkreises ein Symbol der Eigenart des jeweiligen Tierkreis-Abschnittes auf. In Rudhyars Buch „Astrologie der Persönlichkeit“ findet der Interessent eine kurze, in seinem Buch „Astrologischer Tierkreis und Bewußtsein“ eine ausführliche Betrachtung zum Thema. Die vorliegenden Analysen halten sich wörtlich strikt an den Quelltext und an Texte der Sekundärliteratur.

Bei der Begegnung mit sabischen Symbolen wird zwar nicht immer sofort ein „Aha-Effekt“ zu erwarten sein (obwohl dies oft geschieht), aber die Essenz des Symbols bleibt durch die Begegnung erhalten und wird zur rechten Zeit verfügbar sein. Die zu analysierende Person sollte ermuntert werden, sich darauf einzulassen und sich mit dem Verstehen Zeit zu lassen.

In der astrovitalis-Analyse wird zunächst das Symbol genannt sowie Planet oder Achse, die sich auf dem entsprechenden Grad befinden. Es folgt der so genannte „Schlüssel“, der als richtungsgebender Hinweis für besseres Begreifen gedacht ist. Der Schlüsseltext beinhaltet ein Schlüsselwort, das das Symbol inhaltlich verkürzt darstellt. Man sollte normalerweise den Schlüsseltext zuerst verstehen lernen und sich dann erst dem Symbol annähern. Der umgekehrte Weg ist zwar auch möglich, aber schwieriger.

Nutzen

Ein neuartiger, intuitiver, manchmal mythologisch, manchmal mystisch anmutender Zugang zum Geburtsbild wird über die sabischen Symbole möglich. Wie bei vielen symbolischen Verfahren ist auch hier assoziatives Verstehen der rechte Weg, um die manchmal recht wundersamen und auf den ersten Blick zusammenhanglosen oder oberflächlichen Bilder zu ergründen. In der Regel ist eine jahrelange Beschäftigung mit den Symbolbildern nötig, denn manche der Bilder sind offenbar erst ab einer bestimmten Entwicklungsstufe der Persönlichkeit zugänglich, andere wiederum erst aufgrund intensiv wirkender Lebensereignisse in ihrer ganzen Aussagetiefe erfassbar.

Psychologie: Halbsummen

Orbis: 3°

Sonne / Merkur = Uranus

Sehr sprunghaftes aber auch intuitives Denken. Plötzliche Einfälle und Erfindungsgeist ergeben Sinn für Technik und Organisation. Man leidet eventuell unter zu häufig wechselnden Lebensumständen und mangelnder Kontinuität.

Sonne / Venus = Uranus

Sehr eigenwilliges Liebesleben; wenig berechenbar. Hang zur Raffinesse oder luststeigernden Verfeinerung. Große Aufgeschlossenheit.

Sonne / Saturn = Medium Coeli (MC)

Hemmungen in der Entfaltung der eigenen Individualität; man ist sehr zurückhaltend. Häufig allgemeines Kränklichkeitsgefühl.

Sonne / Neptun = Aszendent (AC)

Man kann sich schwer durchsetzen; eventuell negativ eingestellte Umwelt. Zusammensein mit schwachen oder kranken Menschen.

Sonne / Medium Coeli (MC) = Saturn

Oftmals zu pessimistische Lebenseinstellung. Neigung zum Sich-Zurückziehen. Häufig schwere Entschlüsse im Leben fassen müssend.

Die „Halbsummenpunkte“ bieten Leserinnen und Lesern ihrer Profile weitere interessante mögliche Facetten ihrer Persönlichkeit, sowie ihres individuellen und kollektiven Handelns. Astropsychologische Fachleute finden hier eine weitere Differenzierungsmöglichkeit der bestehenden Konstellation.

Einleitung

Die Halbsummenpunkte ermöglichen die Interpretation aller 660 Halbsummen. In diesem Kontext werden auch Krankheitsdispositionen benannt. Den Orbis, welcher unter anderem die Menge der gefundenen Halbsummen bestimmt, können Sie frei einstellen.

Hintergrund

Halbsummen werden jene Punkte genannt, die sich aus der halben Summe der Distanz/ des Winkelabstandes zwischen zwei Planeten oder Achsen ergeben. Beträgt die Distanz von A nach B zum Beispiel 136 Grad, so liegt der Halbsummenpunkt 68 Grad jeweils von A und B in deren Mitte entfernt. Wenn auf diesem Halbsummengrad ein Planet steht, so spricht man von einer tatsächlichen Halbsumme. Beispiel: A = Sonne und B = Jupiter. Ist nun Mars 68 Grad (+/- des Orbis) von Sonne und Jupiter entfernt, so ergibt sich „Sonne/ Jupiter = Mars“, sprich „Mars steht in der tatsächlichen Halbsumme von Sonne und Jupiter“.

Das wesentliche Merkmal der (Interpretation von) Halbsummen ist der Wirkungszusammenhang dreier anstatt normalerweise zweier Planeten. Dadurch wird Deutung (wenn man sie tief gehend betreibt) erheblich erschwert. Insofern sind sämtliche Aussagen und Interpretationen von Halbsummenpunkten bestenfalls Annäherungen an einen oftmals wegen seines inhaltlichen Umfangs nicht ganz erfassbaren Wirkungszusammenhang.

Für Planeten in Halbsummen sollte nur ein sehr kleiner Orbis von maximal 2 Grad angewendet werden. Da es in jedem Geburtsbild 66 Halbsummenpunkte gibt (nur diejenigen der kürzesten Distanz zwischen zwei Planeten gerechnet), wenn Sonne bis Pluto plus Aszendent (AC) und Medium Coeli (MC) untereinander kombiniert werden, so ist natürlich bei größeren Orben die Möglichkeit sehr groß, dass viele Punkte von Planeten besetzt sind. Erfahrungsgemäß wirken bei Halbsummenpunkten Planeten mit weitem Orbis aber sehr schwach bis gar nicht. Diejenigen mit kleinem Orbis sollten aber in jedem Fall angemessen und ernsthaft betrachtet werden.

Nutzen

Durch die hohe Anzahl von interpretierbaren Halbsummenpunkten (insgesamt mindestens 660) lässt sich ein Geburtsbild sehr stark differenzieren. Viele Aussagen, die aufgrund von Halbsummenpunkten möglich sind, unterstützen beziehungsweise verfeinern Details von Aussagen, die auf anderen Wegen zu Stande kommen.

Psychologie: Pyramidenpunkte

Die Planeten auf Pyramidenpunkten ergeben folgende Anlage-Bilder:

... In diesem Horoskop befindet sich kein Planet auf einem Pyramidenpunkt ...

„Pyramidenpunkte“ geben astropsychologischen Fachleuten, aber auch detailinteressierten Nicht-astrologen Auskünfte über karmische Besonderheiten der individuellen Konstellation. Im Rahmen der geburtsbildspezifischen Anlage erweisen sich Pyramidenpunkte zum Beispiel bei Partnervergleichen als nützliche Informationsquellen. Weist das Profil einen Pyramidenpunkt aus, so findet der Astropsychologe hier ein besonderes spirituelles Bild mit archaischer und archetypischer Dimension.

Einleitung

Die Pyramidenpunkte ermöglichen es, den Zusammenhang von Planeten und Achsen zu interpretieren. Sie sind letztlich abgeleitet aus der Architektur der Großen Cheops-Pyramide. Pyramidenpunkte stellen eine der interessantesten und effektivsten Möglichkeiten dar, Planeten neu betrachten zu können. Der Orbis für die Pyramidenpunkte ist frei einstellbar.

Hintergrund

Die ägyptische Cheops-Pyramide ist auch für Astrologen eine ungeahnte Fundstätte, seit bekannt wurde, dass in Anlehnung an ihre Geometrie Punkte mit „magisch-schicksalshafter Kraft“ erreichbar und deutbar sind. Diese tauchen in jedem Geburtsbild auf und können sogar mit Planeten besetzt sein.

Der Programmator hat sich fünfzehn Jahre lang intensiv mit den Möglichkeiten astrologischer Ableitungen aus der Architektur der Cheops-Pyramide beschäftigt und hieraus verschiedene einzigartige Deutungs- und Prognosesysteme entwickelt. Diese werden exklusiv innerhalb der astrovitalis-Analyse angewendet. Die so genannten „Pyramidenpunkte“ stellen eines dieser Deutungssysteme dar. Sie werden folgendermaßen hergeleitet:

Die Cheops-Pyramide hat an ihrer Spitze einen Winkel von ca. 76 Grad, an der Basis von je 52 Grad. Wenn man bei Projektion der Pyramide in die Fläche die Spitze des daraus resultierenden Dreiecks einen Kreismittelpunkt erkennt, dann um diesen Mittelpunkt einen im Radius beliebig großen Kreis schlägt, sodann von der Mitte der Grundkante des Dreiecks im rechten Winkel durch die Spitze (Kreismittelpunkt) eine Gerade zieht, so schneidet diese Gerade in ihrer Verlängerung den Kreisbogen. Genau dieser Schnittpunkt zwischen der durch die Dreiecksspitze (Pyramidenspitze) verlaufenden Geraden und dem um die Spitze geschlagenen Kreisbogen markiert einen neuen 0-Grad-Widderpunkt beziehungsweise im individuellen Geburtsbild den Aszendenten.

Ebenso verlängert man nun die Schenkel des Dreiecks (die Seitenkanten der Pyramide; 76 Grad beziehungsweise 52 Grad) von der Spitze aus, bis sie ebenfalls den das Dreieck umgebenden Kreisbogen treffen. Tut man dies mit jeder der beiden Seiten nach oben und nach unten, so ergeben sich vier weitere Punkte auf dem Kreisbogen. Diese sind die eigentlichen „Pyramidenpunkte“. Von dem Schnittpunkt der durch die Pyramidenspitze laufenden Geraden aus gerechnet (analog „0-Grad-Widder“ beziehungsweise Aszendent), ergeben sich auf dem Kreisbogen zu den vier neuen Punkten je 2 x 38 Grad (links und rechts gemessen) und 2 x 142 Grad. Dies ist der Schlüssel für die nun einfache Berechnung.

Überträgt man diese Berechnungen nun auf den mundanen Tierkreis, so ergibt sich: Von 0 Grad Widder je +/- 38 Grad abtragen = 8 Grad Stier (vor) und 22 Grad Wassermann (zurück), ebenso 142 Grad abtragen = 22 Grad Löwe (vor) und 8 Grad Skorpion (zurück). Dies sind die so genannten „mundanen Pyramidenpunkte“, die sich in jedem Geburtsbild finden. Steht ein Planet auf einem dieser 4 Punkte (bei Orbisverschiebungen um mehr als +/- 1 Grad ist das nicht mehr der Fall!) so ist dieser im Leben des Menschen sehr häufig vorrangig. Er macht Entwicklungssprünge „ohne größere Schmerzen“.

Die „individuellen Pyramidenpunkte“ errechnen sich analog, nur dass man den individuellen Aszendenten (eigentlich ja die Gerade durch die Spitze der Pyramide!) gleich „0 Grad Widder“ setzt. Es werden also vom Aszendenten (AC) je 2 x 38 Grad und je 2 x 142 Grad addiert beziehungsweise subtrahiert. Wenn auf einem solchen individuellen Punkt ein Planet steht, ergibt sich die analoge Deutung – wengleich auch im Rahmen einer häufig stärkeren Wirksamkeit – wie bei den mundanen Punkten. Zu beachten sind die Individual-Punkte zum Beispiel auch bei „Transitüberläufen“ oder bei Partnervergleichen (wenn zum Beispiel ein Partner seine Sonne oder seinen Mond auf einem Pyramidenpunkt des anderen Partners hat).

Entgegen dem +/- 1-Grad-Orbis für die Mundanpunkte wird ein +/- 2-Grad-Orbis für die Individualpunkte benutzt. Dies geschieht deshalb, weil diese sich auf den Aszendenten (damit auf die Geburtszeit) beziehen und die Geburtszeit in der Regel nicht wirklich ganz exakt ist.

Nutzen

Zur Deutung der Pyramidenpunkte:

Eine bewährte Deutungsformel lautet: „Entwicklungssprünge nach vorne - ohne größere Schmerzen“. Dies ist natürlich relativ und abhängig von der Toleranzgrenze jedes einzelnen Individuums. Es kann jedoch aller Erfahrung nach gesagt werden, dass Planeten auf Pyramidenpunkten (vor allem den individuellen) in besonderem Maße ein Bild des individuellen Karmas sind. Dieses Bild will in Form des Planeten und dessen Analogiewirkungen im Leben an Ungelöstes aus früheren Zeiten (nicht selten aus altägyptischer Zeit!) erinnern. Diese in der Erinnerung aufsteigenden Inhalte, ob als Träume oder bewusste Erlebnisse, transportieren ein bislang unerlöstes Schicksal in die Gegenwart, um (mit sanftem Druck) bearbeitet zu werden. Gegenüber anderen natürlich auch vorhandenen karmischen Anlagen sind aber diejenigen der (vor allem individuellen) Pyramidenpunkte mit größerer Nachsicht und Geduld ausgestattet, falls der oder die Betreffende die Augen vor der Problematik verschließt. Es geschieht sogar oft, dass man trotz willentlicher Missachtung der Problematik seitens der zu analysierenden Personen auf besonders glückhafte Situationen trifft, Glück im (relativen) Unglück erlebt. Die Gründe dafür sind ungeklärt. Andererseits ist ihre Existenz immer wieder leicht nachweisbar.

Psychologie: Stichworte

ICH SCHAFFE ES MIT EIGENER KRAFT

Saturn / Mars

Sucht Widerstände; ist aggressiv! Projektionen eigener Wut. Stressliebend.

Die drückende Hitze: ist auf Dauer von niemandem zu ertragen.

Der Energiestau: entspricht dem Zustand latenter Aggression.

Die Aggression: als gestaute Energie sollte in die Form konstruktiver Handlungskompetenz transformiert werden.

Das Fahren mit angezogener Handbremse: lässt im Verhältnis zum hohen Energieverbrauch nur wenig gefahrene Wegstrecke zu.

ICH BIN EINZIGARTIG, ICH BIN SCHÖN

Saturn / Mond

Nicht entwickeltes Urvertrauen. Mutterproblematik. Leicht verwundbar.

Die Welt ohne Liebe: ist die größte Angst im Herzen der Menschen.

Der Empfindungsstau: ist das Bild der Angst, sich anderen zu zeigen, wie man ist.

Die Ungeborgenheit: ist auflösbar, in dem man lernt, sich selbst zu lieben, wie man ist.

Das ewige Kind: muss, um erwachsen werden zu können, das Geschenk des Lebens annehmen und selbst weitergeben.

WAHRHAFT LEBEN IST ARBEIT AN SICH SELBST

Saturn / Sonne

Man ist früh erwachsen; hat Angst vor Subjektivität. Stress- und leistungsbereit.

Die Endlichkeit der Zeit: existiert nur in der menschlichen Vorstellung und lässt den Menschen keine Zeit haben.

Die Alterung: geht immer einher mit einem zu würdigenden Zuwachs an Lebenserfahrung.

Das Leistungsbewusstsein: sollte nicht den Blick auf das scheinbar Unbedeutende verstellen.

Der kleine Erwachsene: ist wie ein großes Kind – immer „irgendwie“ noch zu jung und „irgendwie“ schon zu alt.

WAS KAM, DAS GEHT UND KOMMT WIEDER

Uranus / Zwillingenmerkur

Irritierbar im Realen/ Konkreten; Konzentrationsstörung. Eventuell geistig intuitiv!

Die Funktionsfreiheit: lässt eine von bestimmten Zwecken entbundene Existenz der Dinge zu.

Die ungebundene Bewegung: kann den Menschen an Ufer tragen, die nie in seiner Vorstellung auftauchen.

Der Flügelschlag: ist das Bild der Entfesselung im Realen.

Die weltfremde Erfindung: ist intellektuell zwar sensationell, nutzt aber in der Realität niemandem.

NICHTS HABEN UND ALLES SEIN

Neptun / Stiervenus

Abgrenzungsprobleme; Verteidigungs- und Revierschwäche. Defizite im Zugehörigkeitsgefühl.

Der Immaterialismus: ist die Ausformung von etwas, das die Form verweigert.

Das In-der-Schwebe-Sein: ähnelt Rauch in unbewegter Luft.

Die fehlende Sicherung: ist ein Lebensmerkmal, welches in einem materiell ausgerichteten Umfeld zum Außenseiter machen kann.

Die Realitätsprobleme: sind Abbildung einer Weigerung, physische Notwendigkeiten des Lebens anzuerkennen.

AM ANFANG WAR DAS WORT

Neptun / Zwillingenmerkur

Rationale Ausdrucksschwächung, daher Lyriker. Eventuell reale Funktionsausfälle.

Die Stille: gleicht hier dem nicht gesprochenen Wort.

Das kollektive Sprachrohr: ist nur von jenen hörbar, die auf leise Töne warten.

Die Lyrik: ist die Ausdrucksform der Wahl, wenn das Unsagbare gesagt werden soll.

Der Verlust der Intellektualität: ermöglicht es dem Verstand, seine eigenen Grenzen zu erkennen.

DAS LEBEN WEISST ÜBER SICH SELBST HINAUS

Neptun / Sonne

Charakterbedingte Konkurrenz. Gefahr unterbewusster Selbstverhinderung.

Der Ozean: ist das Bild vom ewig unbekanntem Schoß des Lebens.

Das „Höhere Selbst“: ist die Zufluchtsstätte der an sich selbst erkrankten Subjektivität.

Die Verdrängung des Lebendigen: ist das Nicht-Annehmen und Nicht-Weitergeben des Geschenks des Lebens.

Die Selbstverhinderung: ist unbewusste Selbstbestrafung für eine Tat, von der man nichts weiß.

DIE SUCHE NACH DEM HEILIGEN GRAL

Neptun / Jupiter

Heiliger oder Priester? Anschauungen durch Gewissheitserfahrungen absichern.

Die Suche: Ausschau nach dem Sinn der Dinge.

Der Zweifel und die Gewissheit: Mit dieser Widersprüchlichkeit leben lernen.

Der Priester und der Heilige: Würde erlangt man nicht durch Worte, sondern durch Taten.

Die latente Ungläubigkeit: Antworten können genauso ernsthaft gemeint sein wie Fragen.

ÜBER DAS GEBEN WIRD DAS NEHMEN LEICHTER

Pluto / Stiervenus

Sicherungstendenzen im Materiellen. Oft körperliche und geistige Kraftreserven.

Das Nehmen und Halten: ist Lebensversicherung gegenüber allen Wandlungen.

Der Kampf gegen die Vergänglichkeit: führt oft zu einem statischen Verhalten, das im Widerspruch zur Dynamik des Lebens steht.

Die Lustfixierung: ist Bild für das tiefe Begehren nach körperlicher Nähe und Innigkeit.

Die geistige und körperliche Triebhaftigkeit: sollte verfeinert und kultiviert werden, um sie zu beherrschen und nicht von ihr beherrscht zu werden.

ICH WEISS ES GENAU

Pluto / Zwillingmerkur

Ausdruck ist stark kontrolliert und grüblerisch. Motto: Wissen ist Macht!

Der Geist: formt sich die Welt nach seinem Gutdünken.

Die Orientierung im Geistigen: hilft vorab bei der Eroberung der realen Welt.

Das Wissen ist die Macht: und Unwissenheit ist die Ohnmacht.

Das zwanghafte Denken: führt leicht zu Rechthaberei und Intoleranz.

GIB MIR MEHR

Jupiter / Stiervenus

Gut abgegrenzt. Sehr produktiv! Eventuell zu starke Fixiertheit auf Konkretes.

ICH VERSTEHE

Jupiter / Zwillingmerkur

Guter abstrakter verbaler Ausdruck. Lernen zu überzeugen, nicht zu überreden.

ZUVIEL IST NOCH ZU WENIG

Jupiter / Sonne

Zwiespalt: Wunsch-/ Real-Ich. Glaube muss durch Gewissheit ersetzt werden.

DER ANZIEHENDE GEGENSATZ

Mars / Stiervenus

Körperbetont. Eventuell Sublimierung starker Sexualität in künstlerische Bestrebungen.

LEICHT ENTFLAMMT

Mars / Mond

Aggressives Selbstbild; seelisch richtungslos; reaktiv. Quellensucher.

DIE VITALITÄT

Mars / Sonne

Latente Gereiztheit; impulsiv. Lernen, an Herausforderungen zu wachsen.

Dies sind 31% der Gesamtheit aller in Geburtsbildern erfassbaren Konstellationen.

Hier können Leserinnen und Leser ihres Profils genau das: sich „Stichworte“ geben lassen, die sie auf unterschiedlichste Spuren im Rahmen ihrer Anlagekonstellation führen können. In den anderen Profildbereichen können sie diesen Spuren dann in die jeweiligen speziellen Gebiete folgen. Schnelle Erfassung von Themen und Zusammenhängen ist der Vorteil von Stichworten. Ein guter Einstieg für „Schnellstarter“ oder als „Auftakt“ für spätere vertiefende Lektüren des Profils.

Einleitung

Die Stichwortanalyse ist eine Zusammenfassung der gesamten astrovitalis-Textaussagen in überschaubarer Kurzform. Mehr als nützlich für effektives und schnelles Erfassen von großen Zusammenhängen.

Hintergrund

Da schon allein die Menge der Aussagemöglichkeiten eines Geburtsbildes gewaltig ist, besteht oft Bedarf, eine komprimierte Form aller Aussagen zu generieren. Zudem lässt sich auf diesem Wege ein Geburtsbild in seinen Grundaussagen überfliegen.

Nutzen

Über die Stichworte können Sie die sowohl zeitlich wie inhaltlich weit gehenden Aussagen in fassbarere Kurzformeln bringen. Die einzelnen Begriffe stellen eine thematische Bündelung aber auch Denkanstöße beziehungsweise Deutungsvorschläge zu eigenen Interpretationen durch den Berater dar – und zwar nicht nur zu solchen, die auf astrologischen Erfahrungen basieren.

Die Stichworte sind häufig in Form von, manchen Leser wahrscheinlich „archaisch“ anmutenden, Lebensweisheiten formuliert, wie sie die zu analysierende Person als Geburtsbildeigner oder -eignerin mit entsprechender konstellativer Anlage selbst äußern könnte.

Vorsicht aber bei der Beschränkung auf reine Stichwortbetrachtungen! Denn sie ergeben in Einzelfällen ein verzerrtes Bild. Die Stichwort-Option eignet sich aber hervorragend zur schnellen Erfassung von Lebensthemen und spielt die Vorteile des Computerhirns voll aus, das sein astrovitalis-Programm blitzschnell umsetzt.

Wellness: Inhalt

Erläuterungen	103
Ernährungstipps	105
Therapien	113
Sporttipps	121

Wellness: Erläuterungen

Astrowellness bedeutet: Fitness für das ganze Leben. Der Bereich „Wellness“ wendet sich an alle Leserinnen und Leser ihres Profils und an die Beraterinnen und Berater mit der einfachen Erkenntnis: Wohlbefinden und Leistungsfähigkeit verbinden sich dann zu einer guten ganzheitlichen Lebensweise, wenn „die Dinge richtig zueinander passen“. Deshalb wenden sich die Texte des Wellnessbereichs mit Erläuterungen, Hinweisen und Tipps auch ganz besonders und direkt an diejenigen, die sich vergewissern sollen, was zu ihnen passt: als Ernährungsweise, als Sportlichkeit und als therapeutisches Handeln zur Vorbeugung oder bei akuten Problemen.

Die Wellness-Analysen

„Wellness“ ist nur scheinbar eine Modeerscheinung. Dieses Wort lässt sich laut Oxford English Dictionary schon im 17. Jahrhundert finden und lässt sich erstmals durch eine Monografie aus dem Jahre 1654 belegen („I ... blessed God ... for my daughter´s wealnesse“). Das Lexikon erläutert das Wort als „Zustand des Wohlbefindens oder der guten Gesundheit“. Er leitet sich nicht, wie oft fälschlicherweise behauptet, von einer Wortneuschöpfung her und wurde auch nicht von einer Werbeagentur erfunden oder gar markenrechtlich geschützt (als Wortneubildung zum Beispiel aus den Wörtern „well-being“ (Wohlbefinden) und „Fitness“ (körperliche Leistungsfähigkeit)).

Letztlich ist aber auch in diesem Zusammenhang entscheidend, was „hinter den Wörtern steckt“, wenn „in ihrem Namen“ gehandelt wird. Dies gilt für „Medizin“, „Psychologie“, „Astrologie“, „Mystik“ und andere Bezeichnungen gleichermaßen. In all diesen Feldern gibt es Beispiele für die fragwürdige Verwendung der jeweiligen Bezeichnung, ebenso wie für eine fragwürdige Praxis im Rahmen einer Bezeichnung. Kurz: Nicht jedes Handeln verdient seinen Namen und nicht jeder Name verdient es, mit einem fragwürdigen Handeln gleichgesetzt zu werden. Mediziner, Therapeuten, Astrologen und andere Lebensberater und „Lifecoaches“, also auch „Wellness-Berater“, kennen solche Missverständnisse und Fehleinschätzungen aus ihrer jeweiligen eigenen Berufspraxis. Und deshalb sind sie in der Regel auch vorsichtig mit schnellen (Vor-)Urteilen über Aktivitäten in anderen Feldern als ihren eigenen. Die astrovitalis-Analysen basieren auf Erfahrungen eines Handelns, das jeweils seinen Namen verdient, auf praxisbewährtem Wissen und auf der erprobten Kunst der Deutung von Symbolsystemen. Und deshalb stehen auch im Bereich der Wellness-Profile Aussagen zur Verfügung, die für Berater und Coaches immer dann hilfreich sind, wenn ihnen Menschen begegnen, denen gleichsam „das ganze Leben am Herzen liegt“.

Auch im Bereich Wellness dreht es sich (wie in den anderen astrovitalis-Bereichen Medizin, Psychologie, Astrologie, Biorhythmus, Namensanalyse, Zeitqualität) um „das ganze Leben“ des Menschen. Wellness-Berater, die sich nicht auf schematische „Fitnessübungen für Leib und Seele, Herz und Muskeln“ beschränken und lediglich die Ideale des Turnvaters Jahn erneut mit ernährungswissenschaftlichen Durchschnittsweisheiten paaren, wissen genau, dass die „Fragen des Wohlbefindens und des Genusses“ oft andere Antworten brauchen, als sie die üblichen „Anleitungen zum Gut-drauf-Sein“ beinhalten.

Für die Verwendung des Begriffs „Wellness“ in heutiger professioneller Gesundheitsförderung und Vorbeugung empfiehlt sich eine geringfügige, aber essenzielle Veränderung der etymologischen Bedeutung des Wortes, wie sie für das 17. Jahrhundert verzeichnet wurde. Und so meint „Wellness“ auch im Kontext der astrovitalis-Analysen den aktiven Entwicklungsprozess von guter Gesundheit und Wohlbefinden. Auf eine knappe Formel gebracht lässt sich Wellness einfach als „gesund leben und sich wohl dabei fühlen“ oder „mit Genuss gesund leben“ umschreiben.

In den 1950er Jahren entwickelte der amerikanische Arzt Dr. Halbert L. Dunn alternative Vorstellung zu damals vorherrschenden Zielsetzungen ärztlicher Praxis. Mit seinem „High-Level-Wellness-Konzept“ legte er den Grundstein für die amerikanische Wellness-Bewegung. Ursprünglich begriff Dunns Konzeption Wellness als „funktional orientierte Interventionen“, die zur Steigerung individueller, biologisch und soziologisch eingerahmter Potenziale stattfinden sollten. Solche Potenzialsteigerung heißt heute „gesundheitsbezogene Sicherung der Lebensqualität“. Das Verdienst der Wellness-Bewegung ist deutlich: Gesundheit wurde zu etwas Greifbarem und Erlebbarem, Gesundheitspflege zu einem Erlebnis.

Ein wesentliches Merkmal des Wellness-Modells heute findet sich in dessen Betonung psychologischer Faktoren und Wirkzusammenhänge, also auch in einer Einbeziehung der Faktoren Spaß, Lust und Genuss bei der Entwicklung von Gesundheitsprogrammen und anderen gesundheitsfördernden Angeboten. Die „basale Kausalebene“ des Wellness-Gedankens, die Bedeutung des „Sinnbereichs“ für die Motivation, Gesundheitspflege als Erlebnis zu begreifen, erscheint auch wissenschaftlich inzwischen als relevant und unstrittig. Die Suche nach dem Sinn des Lebens wird damit zu einer der wichtigsten Aufgaben für die Entwicklung eines authentischen Wellness-Lebensstils. Deshalb führen auch alle wichtigen Wellness-Modelle unter „Gesundheitsdimensionen“ auch den Aspekt „Spiritualität“ auf (und beziehen damit religiöse, mystische, transzendente Fragestellungen ein).

Die astrovitalis-Analysen tragen dem innerhalb der Wellness-Profile in primär astrologisch orientierter Weise Rechnung, durchaus aber auch unter Einbezug anderer Fragestellungen. Die Well-

ness-Analyse beinhaltet deshalb Tipps zur Ernährung, zu verschiedenartigen Therapiemöglichkeiten und zu geeigneter sportlicher Betätigung. Alle Hinweise sind jeweils speziell auf die besondere Anlagestruktur der jeweiligen zu analysierenden Person ausgelegt und damit hochgradig individuell. Im Ernährungsbereich erhält die Person wertvolle Hinweise zur Grundauswahl, Vermeidung oder Bevorzugung von Nahrungsmitteln, zur Verbesserung oder Änderung ihrer Essgewohnheiten, Vitamin- und Mineralstoffempfehlungen sowie detaillierte Diätvorschläge und -beschreibungen. Berater und Coaches sollten beachten, dass generell zwar alle Auswertungen Gültigkeit haben. Zu bestimmten Zeiten können aber ganz spezielle Themen mehr im Lebensvordergrund stehen als andere. Welche das sind, kann mit hoher Zuverlässigkeit über die Analyse der Zeitqualität in Erfahrung gebracht werden.

Für Ärzte, Therapeuten, Berater und Coaches sind die Wellness-Aktivitäten-Nennungen in Hinblick auf die zu beratenden Personen in zweierlei Hinsicht interessant: Erstens zeigen sie, welche Diäten oder Kuren oder Aktivitäten je nach Anlage und Konstellation generell infrage kommen; zweitens aber finden Berater hier auch ein „Korrektiv“ durch die Art der astrovitalis-Beschreibung, falls Patienten und Klienten ihnen von Aktivitäten berichten, die sie selbst favorisieren, oder von Ernährungsgewohnheiten, die sie selbst praktizierten oder praktizieren oder zu praktizieren gedenken.

„Astrowellness“ ist wohltuende Verknüpfung von Körper, Geist, Seele und Spiritualität. Die astrovitalis-Analysen erfüllen insofern die Ansprüche eines zeitgemäßen Denkens und Handelns, für das Gesundheit nicht immer nur dann „ein Problem“ wird, wenn Krankheit zum Problem geworden ist. Denn astrovitalis-„Programm“ ist schlicht auch die Entfaltung des ganzen Lebens als eines gesunden und genussvollen.

Wellness: Ernährungstipps

ICH SCHAFFE ES MIT EIGENER KRAFT

Saturn / Mars

Kontrollieren Sie Ihren Fleischkonsum. Weder zu viel noch zu wenig Fleisch ist ratsam. Vorzuziehende Fleischsorten für Sie: gemischt, mit einem höheren Anteil an Rindfleisch. Verzichten Sie möglichst auf sehr stark gewürzte, scharfe Nahrung oder schränken Sie zumindest deren Genuss so weit wie möglich ein. So beugen Sie einem Zuviel an Säureproduktion vor. Bis auf bisweilen auftretende Verstopfungsprobleme haben Sie zwar eine recht gute Verdauung, wahlloser Essenskonsums – zum Beispiel, weil Sie sich wieder mal geärgert haben – kann aber zu einer zeitweiligen Beeinträchtigung der Gallen- und Darmtätigkeit und zu erhöhter Reizbarkeit dieser Organsysteme führen. Essen Sie daher möglichst immer langsam und maßvoll.

Vitamin- und Mineralstoffempfehlung in diesem Zusammenhang: Vitamin E, K, Niacin, Kalium, Fluor.

ICH BIN EINZIGARTIG, ICH BIN SCHÖN

Saturn / Mond

Auf Ihrem Speiseplan sollten (falls Sie keine Abneigung dagegen haben) viele Milchprodukte, wie Milch, Quark, Käse usw. stehen. Wichtig ist für Sie eine gute „Vorverdauung“: Kauen Sie die Bissen gut durch. Als Basisnahrungsmittel sollten Sie Müsli und viel frisches, sonnenbetanktes Obst bevorzugen. Sie sollten unbedingt immer viel trinken (reines stilles Quellwasser ist für Sie am besten), denn Sie haben auch eine starke Neigung zu ausgetrockneten Schleimhäuten. Lieben Sie Süßigkeiten und dienen diese Ihnen bisweilen als „Liebesersatz“? Reduzieren Sie diesen „Ersatz“ mehr und mehr. So schaffen Sie „Platz“ für die wahre Liebe!

Sollten Sie unter weitergehenden ernst zu nehmenden Essstörungen leiden (zum Beispiel weil Sie aus Kummer essen – oder nicht essen), so sollten Sie unbedingt professionelle therapeutische Hilfe in Anspruch nehmen, da derartige Probleme immer die genannten oder andere sehr tief liegende Ursachen haben.

Vitamin- und Mineralstoffempfehlung in diesem Zusammenhang: Carotin, Vitamin B2, C, Niacin, Zink.

Als individuell passende Diäten kommen für Sie die "Null-Diät" beziehungsweise das Heilfasten und die "Rosemary Conley-Diät" als betont eiweißreiche Diät infrage.

Null-Diät und Fasten

Die Küche bleibt kalt. Abgesehen von reichlich Wasser – ca. drei Liter am Tag – und einer Vitamin- und Mineralstoffsubstitution (Kapsel) kommt nichts in den Magen. Beim Saftfasten werden Kräutertees und Säfte getrunken. Fasten oder „Null-Diät“ bedeutet Verzicht auf feste Nahrungsaufnahme. Der Körper soll zur Deckung seines Energiebedarfs vor allem auf die eigenen Energievorräte zurückgreifen. Angestrebt ist ein Abbau der Fettdepots. Aus physiologischen Gründen ist eine solche Beschränkung aber kaum möglich, weil bei dieser „krassen Diät-Variante“ der Kalorieneinschränkung immer auch Proteinbestände mit abgebaut werden. Lebensnotwendige Nährstoffe wie Wasser, Vitamine und Mineralstoffe müssen dagegen beim Fasten täglich zugeführt werden. Das so genannte „proteinmodifizierte Fasten“ sieht als einzige Nahrung mit Eiweiß angereicherte Getränke oder Trinkmolke vor, damit der Eiweißabbau des Körpers während der Diät gering bleibt. Die „Null-Diät“ beziehungsweise das Fasten kommt, wenn nicht übertrieben ausgeführt, dem Bedürfnis nach wahrer Reduzierung (der Reduzierung auf das Wahre) entgegen. Daher ist der seelische Effekt dieser Diäten mindestens so hoch zu bewerten wie ihr körperlicher Effekt.

Rosemary-Conley-Diät

Die Bestseller-Autorin Rosemary Conley setzt in ihren Diätbüchern auf eine kohlehydratbetonte und energiereduzierte Mischkost und verkauft diese eigentlich einfache Botschaft geschickt als positives Lifestyle-Konzept. Bestseller mit so vielversprechenden Titeln wie "Iss dich schlank" und "Positiv leben" machten Rosemary Conley in der internationalen Diät-Gemeinde bekannt. Die erfolgreiche Autorin setzt auf eine kohlenhydratreiche Ernährung im Kampf gegen „unerwünschte Speckröllchen“. Fit- und Schlankmacher in ihren Diät-Konzepten sind Vollkornprodukte, gelb-rote und grüne Gemüse sowie fettarme Eiweißträger. Verboten sind bei ihr alle Fettbomben wie Butter, Margarine, Sahne, Nüsse, Avocados, Eigelb, fettreicher Käse, fetter Fisch, Geflügelhaut, fettreiche Fleischteilstücke, fettreiche Wurst, in Öl eingelegte Lebensmittel und panierte und in Fett gebratene Speisen – kurz, bei reichlichem und häufigem Verzehr die „klassischen Dickmacher“. Soßen und Dressings sollen laut „Conley-Diät“ ganz ohne Fett zubereitet werden. Ein Löffel hochwertiges Pflanzenöl sollte allerdings erlaubt sein, denn es versorgt unseren Körper mit mehrfach ungesättigten Fettsäuren und dem wichtigen Vitamin E. Und die Diätautorin rät außerdem zur ergänzenden Einnahme von Vitaminpräparaten.

WAHRHAFT LEBEN IST ARBEIT AN SICH SELBST

Saturn / Sonne

Essen Sie viel Obst? Das ist gut so. Denn einerseits sollten Sie Ihren Zuckerkonsum kontrollieren und regulieren und andererseits ist in Obst Sonne – also „Leben pur“ – gespeichert! Achten Sie bei Grundnahrungsmitteln immer auf optimale Qualität. Das Beste ist gerade gut genug. Trinken Sie viel, am besten Wasser aus Bergquellen, um Verhärtungen auf körperlicher aber auch auf seelischer Ebene vorzubeugen. Und wenn Sie darauf achten, weniger Fett, weniger Eier und weniger Fleisch zu sich zu nehmen, kann das auch nicht schaden ...

Manifestiert sich Ihre Stressanfälligkeit durch einen oft sehr empfindlichen Magen? Schonen Sie sich. Und wenn Sie übergewichtig sind, sollten Sie unbedingt rasch die „entsprechenden Pfunde“ wieder abnehmen, denn Ihr Herz ist „ein wunder Punkt“, oder könnte zu einem werden. Schonen Sie es. Übrigens: Schonung kann man hervorragend mit einer gesunden Ernährung erreichen ...

Vitamin- und Mineralstoffempfehlung in diesem Zusammenhang: Vitamin E, C, Biotin, Kalium, Phosphor.

Als individuell passende Diäten kommen für Sie der „Pudel-Plan“, die „Kohlenhydratbetonte-Diät“ und die „Null-Diät“ oder das Fasten infrage.

Pudel-Plan

Für Gesundheitsbewusste mit etwas Geduld. Ernährungspsychologe Prof. Dr. Volker Pudel hält von Wunderkuren und Crash-Diäten gar nichts. Er rät stattdessen: Langsam und stetig ohne starre Vorschriften und komplizierter Ernährungskonzepte abnehmen. Für seine Diäten (kohlenhydratreich und fettarm) appelliert er deshalb an die Vernunft der Anwender. Flexible Gestaltung des Essverhaltens gehört zur vernünftigen Umgehensweise mit Nahrung. Rigide Verbote und Appelle („Du darfst nicht ...“) führen eher zu Essstörungen und selten zum wirklichen Diäterfolg. Generell sind Langzeitergebnisse besser als der kurzfristige Verlust von Pfunden. In den Büchern zur „Pfundskur“ und zum „Pudel-Plan“ sind Tests und Übungselemente integraler Bestandteil. Die Leser erhalten so mehr ein Lernprogramm als eine zeitlich begrenzte Diät. Jeder lesende Teilnehmer kann sein Ernährungstraining und Abnahmeprogramm individuell gestalten. Ein längerfristiges Programm ist auch die „Vier-Jahreszeiten-Kur“, ebenfalls von Prof. Pudel mitentwickelt, eine Art schriftlicher Dialog, bei dem man über ein ganzes Jahr anhand von Fragebogen, Ernährungstagebüchern und Beratungsbriefen lernt, sein Ernährungsverhalten zu ändern. Diese „Brief-Methode“ hat sich, ähnlich wie die Gruppenprogramme, als sehr erfolgreich für die Änderung der Ernährungsgewohnheiten erwiesen. Der „Pudel-Plan“ birgt innere Ernsthaftigkeit. Dies entspricht Ihrer konstellativen Anlage sehr.

Kohlenhydratbetonte Diäten

Frische Landkost: Getreideprodukte, Kartoffeln, Hülsenfrüchte, Gemüse und Obst stehen im Mittelpunkt dieser Diät. Eine ausreichende Versorgung mit Ballaststoffen sowie mit allen Vitaminen und Mineralstoffen ist also sicher gestellt. Bei relativ geringem Kaloriengehalt haben die Mahlzeiten dennoch „Volumen“ und sind reichhaltig. Die Sättigungswirkung ist gut, wenn der Fettgehalt nicht allzu drastisch gesenkt wird. Es sollte jedoch auf laktovegetarische Kost mit Milch und Milchprodukten geachtet werden, um eine ausreichende Eiweiß- und Kalziumversorgung sicher zu stellen.

Beschreibung:

Drei vegetarische Kostformen lassen sich unterscheiden: „vegan“ (ganz ohne tierische Lebensmittel), „laktovegetabil“ (mit Milchprodukten) sowie „ovo-laktovegetabil“ (zusätzlicher Eiverzehr). Bei Vollwert-Küche geht es weniger streng und prinzipiell zu: Die Qualität der Lebensmittel steht nach dem Motto „so natürlich wie möglich“ an erster Stelle. Qualitätsverluste durch die Verarbeitung und Zubereitung sollen so gering wie möglich gehalten werden. Deshalb ergibt sich ein sehr hoher Rohkostanteil. Kartoffeln, Vollkornreis und -nudeln sowie Brot sind neben geringen Mengen an Fisch und Fleisch die „zu garenden“ Lebensmittel dieser Kost. Wichtig: Bei den kohlenhydratbetonten Diäten muss genügend getrunken werden – am besten Kräuter- und Früchtetees sowie Wasser und verdünnte Obstsaftsäfte. Kaffee, Schwarztee und alkoholische Getränke sind einzuschränken.

Null-Diät und Fasten

Die Küche bleibt kalt. Abgesehen von reichlich Wasser – ca. drei Liter am Tag – und einer Vitamin- und Mineralstoffsubstitution (Kapsel) kommt nichts in den Magen. Beim Saffasten werden Kräutertees und Säfte getrunken. Fasten oder „Null-Diät“ bedeutet Verzicht auf feste Nahrungsaufnahme. Der Körper soll zur Deckung seines Energiebedarfs vor allem auf die eigenen Energievorräte zurückgreifen. Angestrebt ist ein Abbau der Fettdepots. Aus physiologischen Gründen ist eine solche Beschränkung aber kaum möglich, weil bei dieser „krassen Diät-Variante“ der Kalorieinschränkung immer auch Proteinbestände mit abgebaut werden. Lebensnotwendige Nährstoffe wie Wasser, Vitamine und Mineralstoffe müssen dagegen beim Fasten täglich zugeführt werden. Das so genannte „proteinmodifizierte Fasten“ sieht als einzige Nahrung mit Eiweiß angereicherte Getränke oder Trinkmolke vor, damit der Eiweißabbau des Körpers während der Diät gering bleibt. Die „Null-Diät“ beziehungsweise das Fasten kommt, wenn nicht übertrieben ausge-

führt, Ihrem Bedürfnis nach wahrer Reduzierung (der Reduzierung auf das Wahre) entgegen. Daher ist der seelische Effekt dieser Diäten mindestens so hoch zu bewerten wie ihr körperlicher Effekt.

WAS KAM, DAS GEHT UND KOMMT WIEDER

Uranus / Zwillingmerkur

Möglicherweise findet sich bei Ihnen eine zunächst scheinbar grundlose, oft starke Irritierbarkeit der Verdauungsvorgänge oder eine Verschlechterung der Verdauungsleistung bei angespannter nervlicher Situation. Achten Sie daher bei der Nahrungsauswahl und der Nahrungsaufnahme vor allem auf „Überschaubarkeit“ und eine gewisse Ruhe. Hektik im Übermaß ist selbst für Sie beim Essen „tabu“. Ein kleines Detail könnte für Sie wichtig sein: Salzen Sie Ihr Essen teilweise zu sehr beziehungsweise versuchen Sie, den „faden Geschmack“ mancher Speisen vornehmlich durch Salzzugabe zu beseitigen? Das ist an sich nichts Schlimmes, nur sollten Sie eine größere Auswahl an Gewürzen zur Verfügung haben. Das Salz (des Lebens) ist zwar elementar wichtig, einseitig eingesetzt oder zu hoch dosiert kann es leicht zu großen gesundheitlichen Problemen führen.

Vitamin- und Mineralstoffempfehlung in diesem Zusammenhang: Vitamin E, Folsäure.

Als individuell passende Diät kommt für Sie die „Trennkost-Diät“ infrage.

Trennkost-Diät

Fast 60 Jahre alter Diät-Klassiker nach Dr. Hay: Der Verzehr von eiweiß- und kohlenhydrathaltigen Lebensmitteln wird strikt getrennt. Konkret bedeutet das, dass zum Beispiel Brot und Käse oder Kartoffeln und Fleisch niemals zusammen gegessen werden. Prinzip: Trennkost ist kohlenhydratbetont und relativ fettarm; „gesunde“ Lebensmittel wie Obst, Gemüse, Hülsenfrüchte und Vollkorn werden bevorzugt. Basenüberschüssige Kost (Obst, Gemüse, Hülsenfrüchte) gilt als besonders gesund und soll außerdem den Organismus entlasten.

NICHTS HABEN UND ALLES SEIN

Neptun / Stiervenus

Lieben Sie Süßigkeiten, vertragen sie leider aber nicht gut? Ihre oft schwache Darmperistaltik lässt die allgemeine Verdauungsleistung zuweilen stark absinken. Daher sollten Sie mindestens in solchen Zeiten sehr leichte Kost bevorzugen, um sich nicht unnötig zu belasten. Möglicherweise leiden Sie öfter an einer Nahrungallergie, welche Ekzeme und Ähnliches hervorbringen kann. Ebenso besteht generell eine hohe Giftsensibilität.

Vitamin- und Mineralstoffempfehlung in diesem Zusammenhang: Vitamin B12.

Als individuell passende Diäten kommen für Sie die „F-Plan-Diät“ und die „Mayr-Kur“ infrage.

F-Plan-Diät

„F“ leitet sich vom englischen Wort „Fiber“ (Ballaststoff) ab. Diät-Bestseller Autorin Audrey Eyton hat die Erkenntnisse der Ballaststoff-Forschers Dr. Burkitt und des Kohlenhydrat-Verfechters Pritikin geschickt vermarktet. Diätprinzip: Etwa fünfzig Gramm Ballaststoffe pro Tag sind Pflicht. Nach einem Müsli am Morgen stehen auch tagsüber reichlich Ballaststoffe in Form von Vollkorn, Hülsenfrüchten und Gemüse auf dem Plan. Obst ist erlaubt, süße Leckereien allerdings nicht. Die „F-Plan-Diät“ gibt es für drei Energiestufen: 1000, 1200 und 1500 Kilokalorien.

Mayr-Kur

Die Kur sorgt für eine Schonung und Regenerierung der Verdauungsorgane, für die Entschlackung des Körpers und für die Wiederertüchtigung der Körperfunktionen. Dazu sollen mehrere Bausteine beitragen. Bekannt wurde F.X. Mayr durch die Kur, bei der man Milch und Semmeln isst. Die Schonungs- und die Säuberungsphasen sollen nach Mayr zu einer „veränderten Esskultur“ führen: Zeit für Mahlzeiten nehmen, kleine Portionen, kleine Bissen gründlich kauen, keine Zwischenmahlzeiten, kleine Abendmahlzeit, keine schwer verdaulichen Speisen, keine Rohkost und kein Obst nach 16 Uhr, keine feste Nahrung nach 18 Uhr. Bewertung: Die gesamte Kur ist aufgrund der vielen Bausteine nicht einfach in Eigenregie durchführbar, jedoch gibt es „Zentren“, in die man sich für eine solche Kur begeben kann. Langzeiterfolge kann sie nur bei einer dauerhaften Ernährungsumstellung haben.

AM ANFANG WAR DAS WORT

Neptun / Zwillingmerkur

Da die Fermentproduktion oft nicht ausreichend ist, nur kleine Mengen und nie spät abends essen. Überhaupt ist das „Häppchen-Essen“ eine gute Strategie, denn einzelne große Mengen sind Ihnen nicht zuträglich. Sie sind vermutlich gegenüber verdorbenen Nahrungsmitteln noch empfindlicher

als andere und können deshalb auch rechtzeitig vor deren Genuss warnen.

Vitamin- und Mineralstoffempfehlung in diesem Zusammenhang: Vitamin A, Niacin.

Als individuell passende Diäten kommen für Sie die "Atkins-Diät", die "Lutz-Diät" und die "Punkte-Diät" infrage.

Atkins-Diät

Diät-Revoluzzer Dr. Atkins schwört auf fett- und eiweißreiche, aber extrem kohlenhydratarme Kost. Fleisch, Sahne, Eier, Butter, Wurst, Käse – all das darf man nach Herzenslust schlemmen. Kartoffeln, Nudeln, Reis und Getreideprodukte sind verpönt. Prinzip: Der hohe Fettgehalt soll eine gute Sättigung bewirken. Getreideprodukte wie Brot, Obst und zuckerhaltige Lebensmittel haben dagegen keinen Platz auf dem Speiseplan. Was werden Sie also frühstücken? Gebratenen Frühstücksspeck mit Eiern zum Beispiel. Oder ein Omelette.

Lutz-Diät

Der österreichische Arzt Dr. Wolfgang Lutz gehört zu den Verfechtern kohlenhydratarmer Diäten. Sein Ansatz lautet, stark vereinfacht: "Mehlerzeugnisse machen jeden Fleischesser dick." Sie werden in seinem Programm deshalb vom Speiseplan gestrichen. Dr. Lutz schlägt den Bogen von der „Eiszeitjäger-Diät“ bis zum Selbstversuch und kommt zu dem Schluss: Mit den Kohlenhydraten kamen die Zivilisationskrankheiten. Und gegen Fettleibigkeit setzt er auf konsequenten Verzicht von Kohlenhydraten. Fett darf dagegen (reichlich) gegessen werden. Die Umwandlung von Nahrungskohlehydraten in Körperfett findet allerdings nach neueren Untersuchungen keineswegs in dem Maße statt, wie Dr. Lutz behauptet. Der Ansatz einer kohlenhydratarmer Ernährung als Schlankheitsdiät ist out; vielleicht ist das Diätprinzip nach Rücksprache mit einem Arzt bei bestimmten Darmerkrankungen einen Versuch wert, wobei dann auf wenig Zucker und mehr Ballaststoffe gesetzt wird. Eine generelle Empfehlung für ein „Leben ohne Brot“ (so heißt das Diätbuch von Dr. Lutz) kann keinesfalls gegeben werden. Im Gegenteil, Brot und andere Getreideprodukte sind – neben Obst, Gemüse und Kartoffeln – die Säulen einer „Fitmacher-Ernährung“.

Punkte-Diät

Die Punkte-Diät ist ähnlich wie die Atkins-Diät eine Fett-Eiweiß-Diät. Die Zufuhr von Kohlenhydraten wird drastisch eingeschränkt. Statt der Kalorien werden Kohlenhydrate in Form von Punkten gezählt. Alkohol ist erlaubt.

Bewertung:

einseitige Ernährung, rascher Gewichtsverlust zu Anfang vor allem durch Wasserverlust, Gefahr des Vitamin-, Ballaststoff- und Mineralstoffmangels. Führt leicht zu erhöhter Cholesterin- und Purinzufuhr. Führt häufig zu Verstopfung, Mundgeruch, Benommenheit und Müdigkeit. „Viel trinken“ ist bei dieser Form der Diät lebensnotwendig, damit die Nieren die gebildeten Ketonkörper und die Harnsäure ausscheiden können. Besonders Schwangeren, Nieren- und Leberkranken sowie Alkoholikern ist aus medizinischer Sicht von dieser Diät unbedingt abzuraten. Erhöhtes Risiko für Herz- und Gefäßerkrankungen, Gicht und Arteriosklerose. Ähnlich zu bewerten sind auch andere kohlenhydratarmer Diäten wie Lutz-Diät, Mayo-Diät, Gayelord-Hauser-Diät und andere.

DAS LEBEN WEISST ÜBER SICH SELBST HINAUS

Neptun / Sonne

Sie sollten vorzugsweise vegetarisch leben, also Ihren Fleischkonsum – falls nicht bereits geschehen – drastisch senken und langfristig „auf null herunterfahren“. Aber bitte: Verwechseln Sie nicht Zielstrebigkeit auf dem Weg mit Zwang oder Dogmatismus. Fleisch ist für Sie bei dauerhaftem Genuss ein Nahrungsmittel, das Ihr spirituelles Potenzial angreift. Dieses sollten Sie nicht verspielen sondern pflegen!

Vitamin- und Mineralstoffempfehlung in diesem Zusammenhang: Vitamin B1, C, Niacin.

Als individuell passende Diäten kommen für Sie die „Eskimo-Diät“ und die „Scarsdale-Diät“ infrage.

Eskimo-Diät

„Gesundheitshoch aus dem Norden“: Diese typisch nordische Diät sieht auf dem Speiseplan reichlich Seefisch vor, vorzugsweise Lachs, Makrele und Hering mit ihrem hohen Gehalt an mehrfach ungesättigten Omega-3-Fettsäuren. Sie halten Blutgefäße und Fettstoffwechsel gesund. Neben den „fetten Flossentieren“ gehören auch magere eiweißreiche Fische wie Schellfisch, Scholle, Seelachs, Steinbeißer, Rotbarsch etc. zum Speiseplan. Seefisch ist jodreich und damit ein wichtiger „Fitmacher“ für unsere Schilddrüse, die unsere Stoffwechselaktivitäten steuert. Die Fischmahlzeiten werden ergänzt mit Kartoffeln, Reis, Salaten und Gemüse, damit die Ernährung nicht „kopflastig“ an Eiweiß und Fett wird. Morgens gibt es Müsli und Vollkornbrötchen.

Scarsdale-Diät

Die „Scarsdale-Diät“ ist eine reine Eiweiß-Diät. Die Zufuhr von Kohlenhydraten wird drastisch eingeschränkt. Bewertung:

einseitige Ernährung, rascher Gewichtsverlust zu Anfang vor allem durch Wasserverlust, Gefahr des Vitamin-, Ballaststoff- und Mineralstoffmangels. Führt leicht zu erhöhter Cholesterin- und Purinzufuhr. Führt häufig zu Verstopfung, Mundgeruch, Benommenheit und Müdigkeit. Die Empfehlung, viel zu trinken, ist bei dieser Diät lebensnotwendig, damit die Nieren die gebildeten Ketonkörper und Harnsäure ausscheiden können. Besonders Schwangeren, Nieren- und Leberkranken sowie Alkoholikern ist aus medizinischer Sicht von dieser Diät unbedingt abzuraten. Erhöhtes Risiko für Herz- und Gefäßerkrankungen, Gicht und Arteriosklerose.

DIE SUCHE NACH DEM HEILIGEN GRAL

Neptun / Jupiter

Tendenz zu Mandelvergrößerungen und Zysten bei Milchgenuss. Meiden Sie daher besser Milchprodukte und steigen Sie auf laktosefreie Produkte um. Vermutlich eignet Ihnen zeitweilig eine Neigung zu Maßlosigkeit beim Essen, die plötzlich auftritt. Ihr Übergewicht signalisiert Ihnen dann: „Nicht nur körperlich bin ich auf dem falschen Weg.“ Der Körper zeigt Ihnen so eindeutig, dass Sie gleichsam den "Pfad der Wahrheit" verlassen haben. Übergewicht symbolisiert eine eigentlich nicht tolerierbare Nachlässigkeit nicht nur im körperlichen, sondern vor allem auch im geistig-spirituellen Sinne.

ÜBER DAS GEBEN WIRD DAS NEHMEN LEICHTER

Pluto / Stiervenus

Neigen Sie beim Essen zu Übertreibungen? Dann kann es leicht zu Überlastungen des Verdauungssystems und zu Fettansatz kommen. (Eine Anlage zu Tumoren ist nicht ausgeschlossen.) Vermeiden Sie, sich zum Essen in irgendeiner Form zwingen zu lassen.

Als individuell passende Diäten kommen für Sie die „Mittelmeer-Diät“ und die „Weight-Watchers“ infrage.

Mittelmeer-Diät

Einfach auch zu Hause schlemmen wie im Urlaub! Was die Ernährungswissenschaft zur Vorbeugung von Herz-Kreislauf-Erkrankungen empfiehlt, entspricht ziemlich genau den Essgewohnheiten in den Mittelmeerländern. Aufgetischt werden viel Gemüse, Salat mit Olivenöl, Fisch und Pastagerichte. In der Mittelmeerküche wird reichlich mit frischen Kräutern gewürzt. Frische oder tiefgefrorene Küchenkräuter sind aber nicht nur Geschmackszutaten, sondern enthalten zudem eine Fülle gesunder Stoffe und unterstützen nicht zuletzt das Zusammenspiel unserer Verdauungsorgane. Zum Nachtisch gibt es Frisches. Ein weiteres wichtiges Erfolgsgeheimnis: Im mediterranen Raum nimmt man sich viel Zeit zum Essen. Und Lebensfreude und Genuss beim Essen besitzen einen hohen Stellenwert. Ernährungsphysiologisch „schlechte Noten“ bekommt dagegen das Frühstück, das oft nur aus Brot, Konfitüre und Kaffee besteht. Eine Verbesserung wäre hier zum Beispiel frischer Obstsalat mit Joghurt.

Weight-Watchers

Die „Weight-Watchers-Diät“ ist eine kalorienreduzierte Mischkost kombiniert mit regelmäßigen, kostenpflichtigen Gruppentreffen. Bewertung: Die Teilnehmer erzielen oft gute Abnehmerfolge, aber häufig nur, solange sie Gruppendruck erfahren. Das heißt, die Notwendigkeit für neue Ernährungsgewohnheiten wird oft nicht dauerhaft „verinnerlicht“. Seit Herbst 2000 ist das Konzept von Weight Watchers etwas verändert. Es nennt sich jetzt „Points Plan“. Verbote sind abgeschafft. Außerdem wird das „Weight-Watchers-Konzept“ nun auch als kostenpflichtiger Fernkurs angeboten.

ICH WEISS ES GENAU

Pluto / Zwillingmerkur

Da Sie eine ausgeprägte Tendenz zu Verstopfungen und Blähungen haben, sollten Sie Kohl vermeiden. Insgesamt ist bei Ihnen auch die Magen- und Darmträgheit verstärkt und Sie neigen eventuell auch zu gutartigen Geschwülsten im Verdauungssystem. Essen Sie generell einfach, bewusst und gesund.

Als individuell passende Diäten kommen für Sie die "Nutripoint-Diät" und die "G-Index-Diät" infrage.

Nutripoint-Diät

Kalorien zählen ist bei der „Nutripoint-Diät“ passé. Stattdessen müssen die richtigen Lebensmittel nach ihrer „Nährstoffdichte“ ausgewählt werden. Diese zeigt das Vitamin-Mineralstoff-Kalorien-Verhältnis in der Nahrung. Die in den USA entwickelten „Nutripoints“ bewerten Lebensmittel nach einem Punktesystem: Berechnet wird die Nährstoffdichte jeweils für einen lebensnotwendigen Nährstoff, zum Beispiel Kalzium in der Milch oder Vitamin B1 im Vollkornbrot. Lebensmittel mit hoher Dichte (zum Beispiel Gemüse, Obst, Hülsenfrüchte, Vollkorn sowie Milchprodukte, Fleisch und Fische mit geringem Fettanteil) sind von Natur aus leicht. Mithilfe von Datenverarbeitung werden alle positiven Eigenschaften (zum Beispiel Vitamine, Mineralstoffe, Ballaststoffe) mit „bedenklichen“ Inhaltsstoffen (zum Beispiel Fett, Zucker, Alkohol, Kochsalz) verrechnet, deren Aufnahme eingeschränkt werden sollte. Heraus kommt ein „Nutripoint“. Es gilt die einfache Regel: Je mehr „Nutripoints“ ein Lebensmittel hat, desto besser, je weniger, desto schlechter. Gemüse ist in der Liste „Spitzenreiter“. Gleichwohl müssen Produkte aus verschiedenen Nahrungsgruppen den täglichen Speiseplan komplettieren – und zwar nach einer je nach Diätziel vorgegebenen „Gesamtnutripoint-Zahl“ (zum Beispiel „100“ als „Abnahmestufe“ oder „200“ als „Erhaltungstufe“). Bei den verschiedenen „Nutripoint“-Nahrungsgruppen schneiden die folgenden Lebensmittel besonders gut ab:

Gemüse: Spinat, Römer-Salat, Brokkoli, Grünkohl, Feldsalat und Paprika. Getreide: alle Vollkornprodukte sowie Hülsenfrüchte und Ölsaaten, Sojasprossen, Erbsen, Linsen, Sesam, Sonnenblumenkerne. Obst: Melone, Guave, Papaya, Kiwi, Erdbeeren, Himbeeren, Zitrusfrüchte. Milch und Milchprodukte: alle fettarmen Milchprodukte. Fleisch, Fisch, Eier: alle mageren Sorten, zum Beispiel Filet vom Schwein und Rind, Geflügelfleisch, Seezunge, Scholle, Schellfisch und in Wasser konservierter Thunfisch; Eiklar.

G-Index-Diät

Hinter dem "G" verbirgt sich das Wort "glykämisch". Die Bezeichnung „glykämischer Index“ auf Diabetikerkost gewinnt vor allem in der Sportlerernährung an Bedeutung. Er gibt an, wie rasch und wie hoch der Blutzuckerspiegel durch die Aufnahme von Kohlenhydraten steigt. Rechnen ist also „angesagt“. Je niedriger der Index ist, desto besser: Die schnell resorbierbare Glukose lässt den „glykämischen Index“ steil hochschnellen, provoziert entsprechend eine starke Insulinausschüttung. Der „G-Index“ von Glukose ist deshalb gleich „100“ gesetzt. Die komplexen Kohlenhydrate und die Nahrungsmittel, die, neben den Kohlenhydraten, auch Fett und Eiweiß enthalten, bewirken einen deutlich langsameren und niedrigeren Blutzuckeranstieg. Der Index beträgt deswegen dort nur rund „40 bis 60“. Das ist für eine gleich bleibende Leistung, anhaltende Sättigung sowie das Schlankwerden und Schlankbleiben von Vorteil. Empfehlenswerte Kohlenhydrat-träger (niedriger Index) sind vor allem Vollkornprodukte, Hülsenfrüchte und fast alle Gemüsearten, viele Früchte sowie Fruchtzucker und Soja. Gut zu dieser Diät passen zudem fettarme Milchprodukte, Geflügel, Fisch und mageres Fleisch. Nicht zu oft gegessen werden sollten Weißmehlprodukte, Cornflakes, Trauben- und Haushaltszucker, Honig, Marmelade und stark zuckerreiche Früchte wie Rosinen und Ananas. Kaffee und reichlich Alkohol sind „tabu“. Der Franzose Michel Montignac hat aus der „G-Index-Diät“ eine Schlemmerdiät entwickelt: Fett- und eiweißreiche Speisen sind darin erlaubt, solange man auf Beilagen wie Weißbrot, geschälten Reis, Nudeln und Kartoffeln verzichtet.

Jeder persönlichen Disposition entspricht je nach Lebenswandel eine geeignete Art der „Ernährung“. Und falls der Lebenswandel dies einmal ignoriert hat, so entsprechen jeder individuellen Anlage auch geeignete Diätmöglichkeiten, um wieder einen guten Kurs zu einem ganzheitlichen Wohlbefinden einzuschlagen. Die Ernährungstipps richtet sich an alle Leserinnen und Leser, alle Beraterinnen und Berater, die sich informieren möchten, welche der vielen Möglichkeiten, die der Gesundheitsmarkt anbietet, für die profilspezifische Anlage geeignet sein könnte. Probieren Sie es aus!

Einleitung

Die astrologische Ernährungslehre hat ihre Wurzeln bereits im Mittelalter. Schon damals versuchte man, aufgrund von Gestirnspositionen Rückschlüsse auf Nahrungsmittel und deren Auswahl zu ziehen. In heutiger Zeit liegt ein unvergleichlich größeres Wissen über die Zusammensetzung der Nahrungsmittel und über die Verwertungsvorgänge im menschlichen Körper vor. So ist es nicht verwunderlich, dass Astrologen seit Jahrzehnten daran arbeiten, anhand des Geburtsbildes Ernährungsfahrpläne und -ratschläge zu „richtiger“, astrologisch passender Nahrung zu erstellen.

Allgemeine Ratschläge nutzen indes wenig. Schnell stellt sich beim Beratenen ein Gefühl von Beliebigkeit und Austauschbarkeit ein. Natürlich schadet es in der Regel niemandem, Kartoffeln zu essen oder ein Glas Bier zu trinken. Die Gesamtheit aller Nahrungsmittel bildet aber ein komplexes Spektrum von Energien, die wir täglich, wöchentlich, monatlich, letztlich jahrzehntelang zu uns nehmen. So gesehen erhält „Nahrungsaufnahme“ nicht nur eine sättigende, sondern auch eine wahrnehmbare Bedeutung. Nicht umsonst heißt es: „Man ist, was man isst.“

Hintergrund

Die astrologisch fundierten Ernährungsratschläge der astrovitalis-Analysen sind frei von ideologischen Parametern. Es wird weder Vegetariern „nach dem Mund geredet“ noch werden die Freunde oder die Freuden hochprozentiger Tropfen „verteufelt“. „Jedem das Seine!“ Allerdings lautet die Maxime auch – und das ist wichtig zu sagen – „Wahrer Genuss ist Genuss in Maßen und nicht in Massen!“ Übertreibungen führen – wie allerdings auch „Untertreibungen“ – in aller Regel zu schmerzhaften und später bereuten Fehlentwicklungen. Auch darauf wird, soweit es die Beschreibung der jeweiligen Anlagestruktur nötig macht, immer offen und vorbeugend hingewiesen.

Die Vitamin- und Mineralstoffempfehlungen basieren einerseits auf langjährigen Beobachtungen von Mangelerscheinung (zum Beispiel Jod, Vitamin A) bei Menschen im Kontext ihrer astrologisch-konstellativen Dispositionen. Andererseits sind die Empfehlungen auch „aus dem Stoff als solchem“ abgeleitet. So hat beispielsweise Magnesium eine spezifische biologische und chemische Zusammensetzung und „Verhaltensweise“, die bei Einnahme eine typische Reaktion hervorruft. Damit verbunden sind seelisch-geistige Schwingungen, die ein spezifisches Verhaltens- und Erscheinungsbild begünstigen. Dabei spielt es zunächst keine Rolle, in welcher Dosierung (homöopathisch auch „Potenzierung“) der jeweilige Stoff Anwendung findet. Der Stoff als solcher liefert also im phänomenologischen Sinne selbst etliche Informationen, die astrologischen Erfahrungsbildern zugeordnet werden können.

Ähnliches gilt für Diäten. Diese wenden sich mit einem bestimmten Konzept an bestimmte Endabnehmer, in der Hoffnung, einen bestimmten Gesundheitseffekt zu erzielen. Das Konzept besteht meistens aus einem Verzicht auf oder in einer Beschränkung auf spezielle Nahrungsstoffe. Da die Nahrungsstoffe heute in der Regel astrologisch zugeordnet werden können (zum Beispiel „Eiweiße“ zu „Mond“ beziehungsweise „Krebs“) ist es relativ einfach, „astrologisch-diätkundliche Beziehungen“ herzustellen.

Allerdings sind auch hier Details sehr wichtig: Da den meisten ernst zu nehmenden Diäten auch Vorschriften über die Art und Weise der Zubereitung der Nahrung, über Mengen- und Mischungsverhältnisse und anderes mehr zu Grunde liegen, muss letztlich bei der astrologischen Zuordnung immer die Gesamtheit der Anmutung einer bestimmten Diätvorschrift berücksichtigt werden. Hinzu kommt, dass viele Diäten sich tatsächlich sehr ähneln und/ oder erst bei tieferer Kenntnis ihre Unterschiede offenbaren – nicht anders als bei den astrologischen Konstellationen selbst. Letztlich können aber viele ernst zu nehmende oder immerhin „erfolgreiche“ Diätprogramme mit astrologisch nachweisbaren Anlagestrukturen verglichen und entsprechend zugeordnet werden.

Als Berater oder Coach sollten Sie beachten: Wie bei allen Analysen, die sich auf eine Vielzahl von Anlagestrukturen beziehen, ist es nötig, dass Sie auswählen oder die zu analysierende Person selbst eine Auswahl trifft – und zwar immer bezogen auf einen bestimmten Zeitpunkt. Es wäre unsinnig – und führte sogar schnell zu Widersprüchen und gegebenenfalls Problemen, wenn mehrere Ratschläge gleichzeitig „beherzigt“ würden. Am besten ist es immer, die Gesamtheit der Anlagen eines Geburtsbildes in Übereinstimmung mit der jeweils aktuellen Zeitqualität abzuarbeiten. Schauen Sie sich also einfach die aktuell gültige Zeitqualität in dem jeweiligen astrovitalis-Profil an. Gemäß den dort aufgeführten Konstellationen sollte die beratene Person ihre Ernährungsgewohnheiten für den angegebenen Zeitraum „angleichen“. Und wenn Sie zusätzlich noch die im Folgenden aufgeführten Regeln der „Deutschen Gesellschaft für Ernährung“ beachten,

können Sie und die Beratenen sicher sein, durch Abgleich mit deren persönlichen Zeitqualitäten auch in puncto Ernährung auf der sicheren Seite zu sein.

Empfehlungen der „Deutschen Gesellschaft für Ernährung“:

1. Nutzen Sie die Vielfalt an Lebensmitteln. Wer sich abwechslungsreich ernährt, seine Lebensmittel sorgfältig auswählt und auf Menge und Zusammenstellung der einzelnen Nährstoffe achtet, sorgt automatisch für gesunde Mischkost.
2. Der Favorit: pflanzliches Nahrungsmittel. Halten Sie sich an stärkereiche Getreide (-Produkte) und Kartoffeln. Fünf Portionen Obst, Gemüse und Hülsenfrüchte pro Tag sorgen außerdem für ausreichend Vitamine, Mineral- und Ballaststoffe. Achten Sie auf möglichst frische Ware und schonende Zubereitung.
3. Bei Fett und stark fetthaltigen Lebensmitteln ist weniger mehr. Reduzieren Sie die Menge an Nahrungsfett auf 70 bis 90 g Fett möglichst pflanzlichen Ursprungs. Vergessen Sie dabei die „versteckten“ Fettquellen zum Beispiel in Süßigkeiten oder Backwaren nicht.
4. Für die tägliche Ernährung unverzichtbar: Milch beziehungsweise Milchprodukte. Achten Sie jedoch auf möglichst fettarme (teilentrahmte) Erzeugnisse.
5. Ein Tag im Zeichen des Fisches. Fisch gehört einmal pro Woche auf den Speiseplan. Fleisch, Wurstwaren und Eier sind in Maßen zu genießen. Auch hier gilt: Weniger Fett ist mehr.
6. Nehmen Sie Maß bei Zucker und Salz. Schränken Sie sich ein bei Lebensmitteln mit Zucker und Zuckerersatzstoffen. Beachten Sie beim Abschmecken: Würzen ist nicht gleich salzen! Verwenden Sie viel Kräuter und Gewürze, doch wenig Salz. Zum Salzen bevorzugt jodiertes Speisesalz benutzen.
7. Ausreichend Flüssigkeit ist ein Muss. Trinken Sie mindestens 1,5 bis 2 Liter Flüssigkeit pro Tag. Während alkoholische Getränke nur in kleinen Mengen konsumiert werden sollten, können Sie bei kalorienarmen beziehungsweise -freien Getränken wie Wasser, Tee oder verdünnten Säften beherzt zugreifen.
8. Die Kunst liegt in der Zubereitung. Achten Sie auf eine schonende Zubereitung, um möglichst viele Nährstoffe zu erhalten. Garen Sie bei niedriger Temperatur und so kurz wie möglich. Verwenden Sie dazu möglichst wenig Fett beziehungsweise Wasser.
9. Genießen Sie in aller Ruhe. Nehmen Sie sich Zeit zum Essen! Wer bewusst isst und nicht schlingt, sondern in entspannter Atmosphäre gründlich kaut, wird schneller Sättigung verspüren, denn ein Sättigungsgefühl tritt erst nach etwa 15 Minuten ein.
10. Wer rastet, der rostet. Nur wenn Sie mit Ihrem Gewicht und Ihrer Figur zufrieden sind, fühlen Sie sich wohl. Sorgen Sie deshalb für das richtige Verhältnis von Energiezufuhr (Kalorien) und Energiebedarf des Körpers und bewegen Sie sich ausreichend!
11. Verteilen Sie die Energiezufuhr über den gesamten Tag. Teilen Sie Ihre Nahrungszufuhr nach Möglichkeit auf drei Hauptmahlzeiten und zwei Zwischenmahlzeiten auf. Die Energieversorgung könnte dann wie folgt aussehen: Frühstück: 25 % der täglichen Nahrungsenergie, Zwischenmahlzeit vormittags: 10 % der täglichen Nahrungsenergie, Mittagessen: 30 % der täglichen Nahrungsenergie, Zwischenmahlzeit nachmittags: 10 % der täglichen Nahrungsenergie, Abendessen: 25 % der täglichen Nahrungsenergie.

Nutzen

Sie finden in den astrovitalis-Profilen eine Vielzahl von Ratschlägen zu den Arten der Nahrungsmittel, die die Beratenen bevorzugen sollten, und zur Art und Weise ihres Konsums. Berater und Coaches erhalten einen fundierten Überblick über das, was in puncto Ernährung für die jeweils zu beratende Person im Rahmen ihres jeweiligen Geburtsbildes relevant ist.

Wellness: Therapien

ICH SCHAFFE ES MIT EIGENER KRAFT

Saturn / Mars

Abhärtungskuren

kommen Ihrem Bedürfnis entgegen, immer das Gefühl zu haben, eine spürbare Leistung erbracht zu haben. Aber übertreiben Sie nicht!

Beschreibung:

Maßnahmen zur Abhärtung wirken vor allem auf Haut und Körper. Kältereize bewirken ein Zusammenziehen und Wärmereize eine Erweiterung der Haut und Hautgefäße. Heißes und anschließend kaltes Duschen ist dafür ein gutes „Training“. Wiederholen Sie die Wechselanwendungen dreimal. Beginnen Sie immer an den Füßen. Das bringt die Hautporen „auf Trab“. (Der Abhärtungsgrad entscheidet mit, ob man friert oder nicht. Ist es draußen kalt, müssen sich die Hautporen möglichst schnell schließen, damit die Körperwärme gespeichert bleibt. Bei Wärme öffnen sie sich wieder und die Hitze kann entweichen.) Auch Bewegung, Bürstenmassagen, Kneipp'sche Anwendungen (Güsse, Wassertreten) und Saunagänge härten ab.

Akupressur und Shiatsu

Lernen Sie dem bei den Behandlungen ausgeübten sanften Druck nachzugeben.

Beschreibung:

Die Akupressur ist eine Variante der Massagetechnik aus der Traditionellen Chinesischen Medizin (TCM). Akupressur wird zur Selbstbehandlung empfohlen, zum Beispiel bei Ermüdung, gegen Verspannungen und um Erkrankungen vorzubeugen. Sie wird auch von Heilpraktikern und Masseuren angewendet. Sie soll erfrischen und entspannen (Hilfe zum Beispiel bei Kopfschmerzen, Nebenhöhlenentzündungen, Schmerzen im Nacken und Rücken sowie Störungen des körperlich-seelischen Gleichgewichts). Mit gleichmäßigen, kleinen, nicht schmerzhaften Kreisbewegungen der Fingerkuppen oder des Fingernagels drückt oder massiert der Behandelnde auf Schmerz- und Akupunkturpunkte oder entlang der Meridiane (Energiebahnen), um Blockaden zu lösen. Eine Behandlung dauert etwa dreißig Minuten. Eine ärztliche Untersuchung vorausgesetzt ist die Druckmassage als Selbstbehandlung oder Partnermassage empfehlenswert. Die japanische Variante der Akupressur, „Shiatsu“ genannt (Shi = Finger, Atsu = Druck), findet als Druckmassage gegen Müdigkeit, Erschöpfung und Nervosität Anwendung. Mit sanftem Druck von Fingern, Daumen und Handflächen wird der Energiefluss angeregt, werden Stauungen der Energie aufgelöst und die Selbstheilungskräfte mobilisiert. Manchmal kommen auch Ellenbogen und Füße zum Einsatz.

Bioenergetik

wenn Sie motorisch sehr unter Druck stehen und "Dampf aus allen Ventilen ablassen wollen".

Beschreibung:

von dem amerikanischen Arzt und Psychotherapeuten Alexander Löwen entwickelte Einzel-, Partner- und Gruppenarbeit. Energetisch betonte Übungen zur Haltung, zur Beweglichkeit, zum Ausdruck, zum Kontakt mit sich und anderen und zum Spüren von Körpersignalen werden durchgeführt und in Gesprächen reflektiert. Die Vitalität, das Selbstwertgefühl und die Wahrnehmung eigener Körpersignale sollen gestärkt werden.

Fangokuren

Der schwere Heilschlamm wirkt vorbeugend der Aktivierung Ihrer rheumatischen Anlagen entgegen.

Beschreibung:

Packungen mit Heilschlamm aus Tonerde vulkanischen Ursprungs. Fango bindet besonders gut Wärme und Kälte. Er wird in Verbindung mit Paraffin als Körperpackung in Massagepraxen verwandt. Der Originalschlamm wird körperwarm oder heiß zu Bädern, Pulver wird mit Heilwasser warm oder kalt zu Bädern oder Packungen verarbeitet. Hauptanwendung bei Rheuma. Die Anwendungen werden ergänzt durch Massagen und Thermalbäder.

Progressive Muskelentspannung

hilft Ihnen, Ihre relativ starken, oft unbewussten Verspannungen auch in tieferen Muskelschichten aufzulösen und ist zudem einer Wohlfühlmassage vergleichbar.

Beschreibung:

leicht zu erlernende, wirkungsvolle und auch allein anzuwendende Entspannungsmethode des

amerikanischen Internisten Edmund Jacobsen. Der Wechsel zwischen aktiver Muskelanspannung- und entspannung lindert stressbedingte Beschwerden, wirkt sich positiv auf den gesamten Körper aus und macht ruhig und gelassen. Es werden nacheinander die verschiedenen Muskelgruppen des gesamten Körpers (zum Beispiel Faust-, Arm-, Bein-, Nacken-, Schulter-, Rücken-, Bauchmuskulatur) im Sitzen oder im Liegen bewusst angespannt. Die Spannung wird fünf bis zehn Sekunden gehalten und dann wieder gelöst. Die Entspannungsphase dauert dreißig Sekunden. Entscheidend ist die bewusste Wahrnehmung des Unterschieds zwischen der Anspannung und Entspannung der Muskulatur. Konzentration auf den Wechsel der Empfindungen bewirkt dies. Diese Methode wird bei Stress, Verspannungen, Nervosität, Schlafstörungen und Schmerzen angewandt.

ICH BIN EINZIGARTIG, ICH BIN SCHÖN

Saturn / Mond

Heilfasten

führt Sie langsam aber sicher zu Ihrem tiefsten inneren Punkt und kann Ihnen zeigen, wie verletzlich, aber auch wie schön und einzigartig Sie sind.

Beschreibung:

Einschränkung der Nahrungsmittelzufuhr, nicht primär zur Gewichtsreduktion, sondern zur Behandlung von Stoffwechselkrankheiten und chronischen Erkrankungen. Sollte nach ärztlicher Rücksprache durchgeführt werden. Es gibt verschiedene Methoden, zum Beispiel Buchinger-Fasten als Heilfasten mit Fruchtsäften, Gemüsebrühe und Tee, auch ergänzt durch Bewegungs-, Physio- und Psychotherapie, Entspannung und Gesundheitsschulung. Theorien über Entgiftung und Entschlackung sind wissenschaftlich nicht belegt. Heilfasten kann auch Gesunden empfohlen werden. Es kann Möglichkeit zur Selbsterfahrung und Impuls für eine umfassende Änderung des Lebensstils und gesundheitsbewusstere Lebensführung sein.

Thermotherapie

gibt Ihnen über die Wärme symbolisch Liebe und Geborgenheit – also das für Sie Wichtigste überhaupt!

Beschreibung:

Ein Heilverfahren, das durch Wärme die Durchblutung fördert und Schmerzen lindert. Die Behandlung kann von außen durch trockene oder feuchte Wärmezufuhr (zum Beispiel Heizkissen, Packungen, Wickel), durch Licht-, Infrarot-, Ultraviolettstrahlung oder auch durch andere Verfahren erfolgen.

WAHRHAFT LEBEN IST ARBEIT AN SICH SELBST

Saturn / Sonne

Alexandertechnik

hilft Ihnen, Stress abzubauen und eine aufrechte und entspannte äußere und vor allem auch innere Haltung einzunehmen.

Beschreibung:

Die von F.M. Alexander entwickelte Technik dient dazu, alltägliche Bewegungen (zum Beispiel das Stehen, Gehen, Sitzen, Liegen) bewusster wahrzunehmen. Dadurch soll eine natürliche Steuerung der Haltung und Bewegung wiedererlangt werden. Bewegungsexperimente, Berührungsimpulse und Übungen zur Körperwahrnehmung zielen darauf ab, dass Stress, Muskelverspannungen und Schmerzen abgebaut und die Körperhaltung, das körperliche Gleichgewicht und die Koordination verbessert werden.

Autogenes Training

hilft Ihnen ebenfalls, Stress abzubauen und kann Ihren wichtigen Entspannungsbemühungen eine besonders nützliche Tiefe verleihen.

Beschreibung:

klassische autosuggestive Entspannungsmethode. Man konzentriert sich im Sitzen oder Liegen auf einzelne Körperteile und sagt sich Formeln („Mein linker Arm ist/ wird schwer.“) vor. Dabei stellt man sich Empfindungen von Schwere, Wärme oder Kühle vor und entspannt sich. Sechs Grundübungen beziehen sich auf die Entspannung der Muskeln, der Atmung, des Herzens, der Leiborgane, der Blutgefäße und des Kopfes. Dadurch sollen unwillkürliche Körperfunktionen wie Puls, Atmung, Muskelspannung oder Darmtätigkeit willentlich gesteuert werden. Autogenes Training kann beim Einschlafen helfen, bei Asthma, psychischen Störungen und Schlafstörungen. Regelmäßiges Üben ist wichtig und sinnvoll.

Bewegungstherapie

kommt Ihrem Bedürfnis entgegen, immer etwas Sinnvolles tun zu müssen. Zudem ist konzentrierte Mitarbeit erforderlich – etwas also, was Sie einfach gut können!

Beschreibung:

gezielte, exakt dosierte Bewegungen, die auf den Trainingszustand beziehungsweise die Erkrankung zugeschnitten sind, um Ausdauer, Kraft, Koordination und Beweglichkeit zu trainieren. Dem Ausdauertraining kommt besondere Bedeutung zu. Die Belastung des Muskels wird so angepasst, dass er seinen Sauerstoffbedarf noch aus dem Blut decken kann, der Stoffwechsel also „aerob“ ist. Wichtig ist das Aufwärmen mit Dehnübungen. Langsam beginnen, Überanstrengung vermeiden, genügend Ruhepausen einlegen und die Bewegungen langsam ausklingen lassen. Regelmäßiges körperliches Training, drei bis viermal pro Woche, mindestens zwanzig, besser dreißig Minuten, stärkt den Kreislauf, das Herz, die Atmung und den gesamten Bewegungs- und Stützapparat. Es fördert die Anpassungsfähigkeit und erhöht die körperliche Leistungsfähigkeit. Das Koordinationstraining schützt vor Unfällen und Stürzen. Durch Ausdauertraining und gezielte Krankengymnastik wird die im Alter abnehmende Beweglichkeit und Gelenkigkeit erhöht. Die Kräftigung der die Wirbelsäule tragenden Rücken- und Bauchmuskeln durch Ausdauertraining und regelmäßige Gymnastik ist besonders wichtig bei Rückenschmerzen.

Reiki

schärft Ihre Sinne für die feinstofflichen Kräfte, denen Sie gebührend Respekt erweisen sollten. Hier geht es für Sie um nützliche Arbeit im Kleinen.

Beschreibung:

japanische Methode, die auf die Beseitigung von Energieblockaden, Stress, mentalen Problemen, funktionellen Störungen und Schmerzen abzielt und gegen Muskelverspannungen, Schlafstörungen, Rheuma und hohen Blutdruck helfen soll. Bei dieser „Regulationstherapie“ sollen beim bekleideten Patienten durch Handauflegen auf bestimmte Körperstellen die sieben Energiezentren (Chakren) stimuliert, der Energiefluss harmonisiert und die Selbstheilungskräfte aktiviert werden. Die Heilwirkungen sind wissenschaftlich bislang nicht vollkommen gesichert.

WAS KAM, DAS GEHT UND KOMMT WIEDER

Uranus / Zwillingmerkur

Akupunktur

entspricht in ihrer Grundidee der „Reizleitung über Nervenverbindungen“ sehr Ihrer Sicht menschlicher Kommunikationsformen. Nervenverbindungen sind ähnlich geistigen Wegen – manche sind wie ausgetretene, altbekannte Trampelpfade, manche wie vierspurige Autobahnen in Ferienzeiten, manche wie verwaiste Aufstiege zu alten Tempelanlagen. Gedankliche Wege gibt es viele, aber letztlich sind sie alle wie ein Netz miteinander verbunden.

Beschreibung:

traditionelle chinesische Heiltherapie, bei der Akupunkturpunkte – über dreihundert sind über den ganzen Körper auf den Meridianen (Energiebahnen) verteilt – mit bis zu zwanzig feinen, biegsamen Nadeln stimuliert werden. Ein Einstich kann ein leichtes Ziehen, ein Druckgefühl und selten auch Schmerzen auslösen. Dadurch soll die Lebensenergie, das „Qi“, in den Meridianen wieder zum Fließen gebracht und die „Leere“ beziehungsweise „Überfülle“ in Yin und Yang ausgeglichen werden. So werden Kopfschmerzen, funktionelle und psychosomatische Erkrankungen sowie Schmerzen des Bewegungsapparats beseitigt. Vor dem Einsatz von Akupunktur sollte eine ärztliche Diagnose erfolgen.

NICHTS HABEN UND ALLES SEIN

Neptun / Stiervenus

Hydrotherapie

entspricht sehr stark Ihrer körperlichen Affinität zum Element Wasser, dem Sie in auf angenehme Weise immer nah sein möchten.

Beschreibung:

Reize durch Wasseranwendungen – flüssig oder als Dampf –, um den Stoffwechsel und Kreislauf anzuregen, das Immunsystem zu stärken und Schmerzen zu lindern. Durch Waschungen, Abreibungen, ansteigende Teilbäder, wechselwarme Fußbäder, kalte Güsse oder Wassertreten werden milde Reize eingesetzt. Mittelstarke Reize entstehen durch ansteigende Bein-, Sitz- oder Halbbäder, wechselwarme Sitzbäder, kaltes Reibbesitzbad, feuchte Dreiviertelpackungen mit mittlerer Liegedauer oder Sauna. Die „große Hydrotherapie“ umfasst Überwärmungsbäder, kalte und heiße

Vollblitzgüsse, Dampfbäder und lang anliegende feuchte Dreiviertel- oder Ganzpackungen und bewirkt starke Reize.

Thalassotherapie

unterstützt ebenfalls Ihre Affinität zum Element Wasser, wobei hier besonders das Meerwasser und dessen Salzgehalt im Vordergrund stehen.

Beschreibung:

Das griechische Wort „thalassa“ bedeutet Meer. Thalassotherapie ist also die Behandlung mit den Heilfaktoren des Meeres – Meeresklima, Meerwasser oder Meeresschlick. Es wirken Klimareiz, Meersalz und Spurenelemente (zum Beispiel Jod). Bei Thalassokuren wird zu Beginn ein mit dem Arzt abgestimmter Behandlungsplan festgelegt. Die klassische Thalassotherapie sieht drei bis vier Einzelbehandlungen vor: Algenanwendungen, Wassergymnastik im Meerwasser-Schwimmbecken, Meerwasser-Sprühduschen, Massagen, Unterwasser-Druckstrahlmassagen, Strahlduschen, (Sprudel-)Bäder, Schlickanwendung, Meerwasser-Aerosole (Inhalieren von mit ätherischen Ölen angereichertem Meerwasser-Nebelmischung) und Heilgymnastik. Möglich sind auch Behandlungen in Form von Masken, Packungen, Wickel, Algenkapseln und Trinkampullen.

Trinkkuren

helfen Ihnen, Ihren Körper giftfrei zu halten und unterstützen dessen ausgeprägtes Bedürfnis nach „Spülung“.

Beschreibung:

Regelmäßiges Trinken von natürlichen Heilwässern nach ärztlicher Verordnung soll die Organfunktionen (zum Beispiel Magen, Darm, Galle, Leber, Bauchspeicheldrüse, Niere, Blase und Harnwege) regulieren.

AM ANFANG WAR DAS WORT

Neptun / Zwillingsmerkur

Atemtherapie

Atmen bedeutet Austausch, Austausch bedeutet Fließen, Fließen bedeutet Fühlen. Bewussteres Atmen führt Sie behutsam in die Tiefen Ihrer Gefühle und lässt die Gedanken hinter sich.

Beschreibung:

Bei der Atemtherapie gibt es je nach „Schule“ unterschiedliche Verfahrensweisen mit dem Ziel, die Vorgänge beim Atmen bewusst zu machen und wieder natürlich atmen zu lernen, um Stress abzubauen und zu mehr Gelassenheit und Konzentrationsfähigkeit zu gelangen. Man lernt die Brust-, Bauch- und Zwerchfellatmung und die Schulter- und Flankenatmung zu unterscheiden und gezielt einzusetzen. Teile der Lungen werden besser belüftet, die Durchblutung angeregt, Entspannung, Konzentration und Leistungsfähigkeit gefördert. Im Zentrum stehen meist aktive Übungen zum tiefen und langen Ausatmen; das Einatmen geschieht passiv, als Folge des Ausatmens. In der asiatischen Heilkunde wird die Atmung mit leichten Bewegungsübungen kombiniert, wie bei Qi Gong oder Yoga. Atemtherapie kann auch bei Einschlafstörungen, Rückenschmerzen und Nackenverspannungen helfen.

Tai Chi

kommt Ihrem Bedürfnis nach Bewegung in Harmonie sehr entgegen. Auch die bewusst ausgeübte Langsamkeit der Bewegung ist Ihrem inneren Gleichgewicht sehr zuträglich.

Beschreibung:

Altchinesische Bewegungskunst, auch bekannt als „Schattenboxen“. Sie ist Bestandteil der Traditionellen Chinesischen Medizin (TCM) und soll Körper und Geist entspannen, Gesundheit und Vitalität erhalten. „Tai“ bedeutet „Körper“. „Chi“ oder „Qi“ steht für die Lebensenergie, die alle Lebensvorgänge leiten soll. Meditative Bewegungen und Elemente der Selbstverteidigung werden nach den vom Trainer vorgeführten Mustern durchgeführt. Weiche, langsam ausgeführte, fließende, aber auch kraftvolle Bewegungen werden mit der Atmung koordiniert und bewirken inneres Gleichgewicht. Für die Durchführung der Übungen ist hohe Konzentration erforderlich. Ziel ist es, blockierte Energien zu lösen, Körper, Geist und Seele in Einklang zu bringen, Aggressionsenergien abzuleiten und Ruhe in sich zu finden. Eine entspannte, gesunde Körperhaltung wird eingeübt. Generell werden die Bewegungen fließender. Nicht nur Muskeln und Gliedmaßen werden trainiert, sondern auch Konzentration und Ausdauer. Herz und Kreislauf werden angeregt, die Atmung wird ruhiger und Stress wird abgebaut.

Qi Gong

kommt Ihrem Bedürfnis nach Bewegung in Harmonie sehr entgegen. Auch die bewusst ausgeübte Langsamkeit der Bewegung ist Ihrem inneren Gleichgewicht sehr zuträglich.

Beschreibung:

unterschiedliche Formen einer Meditations-, Bewegungs- und Atemtechnik aus der Traditionellen Chinesischen Medizin (TCM). Danach wird das „Qi“ (feinstoffliche Energie des Menschen) über Nahrung und Atmung aufgenommen, zirkuliert in Bahnen (Meridianen) durch den Körper und wird – verbraucht – über Stoffwechsel und Atem wieder ausgeschieden. Gezielte Qi-(= Energie)Gong-(= wiederholte Zeit und Arbeit)-Übungen sollen Energie fließen lassen und die Harmonie von Körper und Seele wiederherstellen. In einer Gruppe zeigt der Lehrer den Ablauf verschiedener Bewegungen und Atemvorgänge. Ruhige, zeitlupeähnliche Übungen im Sitzen, Stehen oder in Bewegung werden genau und sehr bewusst ausgeübt. Die Konzentration richtet sich auf die Atmung, bestimmte Körperbereiche oder Organe. Ein- und Ausatmen werden dabei harmonisch mit den Bewegungen koordiniert. Konzentration, Koordinationsfähigkeit, verbessertes Reaktionsvermögen und Flexibilität werden geschult. Qi Gong wird empfohlen zur Entspannung, Erhaltung der Beweglichkeit und zur Rehabilitation.

DAS LEBEN WEISST ÜBER SICH SELBST HINAUS

Neptun / Sonne

Alexandertechnik

hilft Ihnen, wieder „ins Leben zu kommen“ oder „gut im Leben zu bleiben“.

Beschreibung:

Die von F.M. Alexander entwickelte Technik dient dazu, alltägliche Bewegungen (zum Beispiel das Stehen, Gehen, Sitzen, Liegen) bewusster wahrzunehmen. Dadurch soll eine natürliche Steuerung der Haltung und Bewegung wiedererlangt werden. Bewegungsexperimente, Berührungsimpulse und Übungen zur Körperwahrnehmung zielen darauf ab, dass Stress, Muskelverspannungen und Schmerzen abgebaut und die Körperhaltung, das körperliche Gleichgewicht und die Koordination verbessert werden.

Aquarobic oder Aquagymnastik

lassen Sie intensive „Beziehungen“ zum Element Wasser aufnehmen. Dies ist von großer Bedeutung für Sie, denn „Wasser ist Leben“.

Beschreibung:

sanfte Formen von Konditions- und Kraftübungen. Die Übungen im Wasser schonen Gelenke und Sehnen und sind besonders wirkungsvoll, da die Muskeln gegen den Widerstand des Wassers arbeiten.

DIE SUCHE NACH DEM HEILIGEN GRAL

Neptun / Jupiter

Cleopatrabad

wird Ihre natürliche Fähigkeit, sich zu entspannen nutzen und fördern. Für Sie ist somit der Aufenthalt im Bad pure Meditation und Stille, vielleicht sogar Gelegenheit der Erinnerung an frühere Existenzen? Fast alles, was Ihr Körper und Ihre Seele wirklich brauchen.

Beschreibung:

Der Gast wird in vorgewärmte, mit Milch und Öl getränkte Tücher oder in eine Folie gehüllt und in ein warmes Wasserbett beziehungsweise eine Komfortliege eingelassen, sodass er ruht, ohne nass zu werden. Das Bad pflegt und entspannt die Haut.

Meditationen

entfalten eine ähnliche Wirkung wie das Cleopatrabad, sind oft aber auf der spirituellen Ebene noch intensiver, Ihrem Bedürfnis nach wirklich sinnvollem Tun entsprechend. Allerdings sollten Sie sich nicht jeweils zum Meditieren zwingen sondern Ihre jeweilige meditative Reise antreten, wenn Sie eine grundsätzliche innere Ruhe entwickelt haben. Ansonsten kann Meditation bei Ihnen kontraproduktiv wirken. Lassen und geben Sie sich also Zeit!

Beschreibung:

Meditation ist eine in Indien und Japan entstandene „Reise nach innen“, bei der man die Aufmerksamkeit auf den Atem und nach innen lenkt und ohne Wertung die eigenen Gedanken und Gefühle

betrachtet. Dadurch wird Abstand, Stille und Selbsterkenntnis gewonnen, der Geist wird zur Ruhe gebracht und das vegetative Nervensystem „schaltet auf Entspannung um“. Der Mensch lernt, in sich zu versinken und dabei loszulassen. Meditation findet in der Regel im Sitzen statt. Man schließt die Augen oder schaut ins Leere. Die Aufmerksamkeit kann auf ein bestimmtes Wort (zum Beispiel „Ruhe“ oder „Frieden“), auf Musik, einen Gegenstand oder ein Gedankenbild gelenkt werden. Meditationsübungen tragen dazu bei, sich zu entspannen, gelassener zu werden, Abstand zu alltäglichen Problemen zu bekommen und die eigene Mitte zu finden. Breitere Anerkennung auch in Europa findet Meditation seit den achtziger Jahren, in denen sie von der so genannten Esoterikwelle in den Okzident getragen wurde. Heute empfehlen viele Anti-Stress-Schulen tägliche Meditationen.

ÜBER DAS GEBEN WIRD DAS NEHMEN LEICHTER

Pluto / Stiervenus

Fangokur

Die starke Körper- und Materialbetonung der Fangokur entspricht Ihrem Wunsch, etwas Greifbares in den Händen zu halten. Sie brauchen Wellness „zum Anfassen“.

Beschreibung:

Packungen mit Heilschlamm aus Tonerde vulkanischen Ursprungs. Fango bindet besonders gut Wärme und Kälte. Er wird in Verbindung mit Paraffin als Körperpackung in Massagepraxen verwandt. Der Originalschlamm wird körperwarm oder heiß zu Bädern, Pulver wird mit Heilwasser warm oder kalt zu Bädern oder Packungen verarbeitet. Hauptanwendung bei Rheuma. Die Anwendungen werden ergänzt durch Massagen und Thermalbäder.

Ölziehen

Ähnlich der Fangokur wird das Ölziehen Ihr Bedürfnis nach direkt Spürbarem befriedigen. Auch die Einbeziehung der „Nase“ in die Behandlung ist für Sie wichtig, denn Olfaktorisches, den Geruchssinn Betreffendes, sollte ein besonders gepflegtes und geliebtes Teilgebiet Ihres Körpers sein.

Beschreibung:

Seinen Ursprung hat das "Ölziehen" im Ayurveda, wo Ölanwendungen wichtiger Bestandteil von Reinigungsprozessen sind. Man nimmt jeden Morgen vor dem Zähneputzen einen Esslöffel helles Speiseöl (zum Beispiel Sonnenblumen- oder Sesamöl) ein und spült das Öl etwa zehn Minuten im Mundraum hin und her, bis das Öl weißlich wird. Das Öl soll dabei auch zwischen den Zähnen hindurch gepresst werden. Danach spuckt man das Öl aus. Anwendungsgebiete sind neben der Mund- und Zahnpflege unter anderem Kopf- oder Zahnschmerzen. Es gibt keine konventionellen wissenschaftlichen Untersuchungen zum „Ölziehen“. Es kann allerdings nicht schaden, Ölziehen auszuprobieren, da Pflanzenöle ein natürlicher Bestandteil der Ernährung sind. Viele Anwender schwören auf die positive Wirkung dieser Methode. Ölspülen in Verbindung mit Zähneputzen reduziert nachweislich (Labortests) auf jeden Fall Keime im Mundraum. Dies könnte unter anderem erklären, warum Menschen, die das Ölziehen praktizieren, weniger anfällig für Erkältungskrankheiten und andere Krankheiten sind. Es erklärt auch, warum sie gesünderes Zahnfleisch und weniger Zahnbelag aufweisen.

ICH WEISS ES GENAU

Pluto / Zwillingmerkur

Atemtherapie

Atmen bedeutet Austausch, Austausch bedeutet Fließen, Fließen bedeutet Fühlen. Bewussteres Atmen führt Sie behutsam in die Tiefen Ihrer Gefühle und hilft Ihnen, die zuweilen zwanghaften Gedanken hinter sich zu lassen.

Beschreibung:

Bei der Atemtherapie gibt es je nach „Schule“ unterschiedliche Verfahrensweisen mit dem Ziel, die Vorgänge beim Atmen bewusst zu machen und wieder natürlich atmen zu lernen, um Stress abzubauen und zu mehr Gelassenheit und Konzentrationsfähigkeit zu gelangen. Man lernt die Brust-, Bauch- und Zwerchfellatmung und die Schulter- und Flankenatmung zu unterscheiden und gezielt einzusetzen. Teile der Lungen werden besser belüftet, die Durchblutung angeregt, Entspannung, Konzentration und Leistungsfähigkeit gefördert. Im Zentrum stehen meist aktive Übungen zum tiefen und langen Ausatmen; das Einatmen geschieht passiv, als Folge des Ausatmens. In der asiatischen Heilkunde wird die Atmung mit leichten Bewegungsübungen kombiniert, wie bei Qi Gong oder Yoga. Atemtherapie kann auch bei Einschlafstörungen, Rückenschmerzen und Nackenverspannungen helfen.

Autogenes Training

kann Sie unterstützen, sich leichter „gedankenlos“ zu entspannen. Lernen Sie, Ihre Gedanken einfach „ziehen zu lassen“.

Beschreibung:

klassische autosuggestive Entspannungsmethode. Man konzentriert sich im Sitzen oder Liegen auf einzelne Körperteile und sagt sich Formeln („Mein linker Arm ist/ wird schwer.“) vor. Dabei stellt man sich Empfindungen von Schwere, Wärme oder Kühle vor und entspannt sich. Sechs Grundübungen beziehen sich auf die Entspannung der Muskeln, der Atmung, des Herzens, der Leiborgane, der Blutgefäße und des Kopfes. Dadurch sollen unwillkürliche Körperfunktionen wie Puls, Atmung, Muskelspannung oder Darmtätigkeit willentlich gesteuert werden. Autogenes Training kann beim Einschlafen helfen, bei Asthma, psychischen Störungen und Schlafstörungen. Regelmäßiges Üben ist wichtig und sinnvoll.

Bewegungstherapie

folgt Ihrem Bedürfnis nach geführter, langsamer Bewegung und hilft Ihnen, sich nur auf das wenige Wesentliche anstatt auf das viele Unwesentliche zu konzentrieren. Versuchen Sie, die Übungen aus der gedanklichen Erinnerung auch allein zu machen.

Beschreibung:

gezielte, exakt dosierte Bewegungen, die auf den Trainingszustand beziehungsweise die Erkrankung zugeschnitten sind, um Ausdauer, Kraft, Koordination und Beweglichkeit zu trainieren. Dem Ausdauertraining kommt besondere Bedeutung zu. Die Belastung des Muskels wird so angepasst, dass er seinen Sauerstoffbedarf noch aus dem Blut decken kann, der Stoffwechsel also „aerob“ ist. Wichtig ist das Aufwärmen mit Dehnübungen. Langsam beginnen, Überanstrengung vermeiden, genügend Ruhepausen einlegen und die Bewegungen langsam ausklingen lassen. Regelmäßiges körperliches Training, drei bis viermal pro Woche, mindestens zwanzig, besser dreißig Minuten, stärkt den Kreislauf, das Herz, die Atmung und den gesamten Bewegungs- und Stützapparat. Es fördert die Anpassungsfähigkeit und erhöht die körperliche Leistungsfähigkeit. Das Koordinationstraining schützt vor Unfällen und Stürzen. Durch Ausdauertraining und gezielte Krankengymnastik wird die im Alter abnehmende Beweglichkeit und Gelenkigkeit erhöht. Die Kräftigung der die Wirbelsäule tragenden Rücken- und Bauchmuskeln durch Ausdauertraining und regelmäßige Gymnastik ist besonders wichtig bei Rückenschmerzen.

Feldenkrais

wird Ihre Fähigkeiten zu vorstellungsbezogener Bewegung (ähnlich wie bei Pantomime) ansprechen. Die Bewusstheit, mit der hier Bewegung betrieben wird, kann in Ihrem Falle sogar als lustvoll empfunden werden.

Beschreibung:

Methode von Moshe Feldenkrais, bei der die eigenen Bewegungsabläufe bewusster wahrgenommen werden. Ziel ist, sich harmonischer und wirksamer zu bewegen (zu sitzen, zu stehen, zu liegen), Fehlhaltungen des Körpers entgegenzuwirken und das Körpergefühl zu verbessern. Durch die bewusste Wahrnehmung eigener Verhaltensmuster können Fehlhaltungen nach Feldenkrais verändert werden. Unter Anleitung eines Übungsleiters wird in Gruppen die Bewusstheit durch Bewegung eingeübt. Sanfte Bewegung und regelmäßiges Üben verfolgen das Ziel, sich von eingefahrenen Bewegungsmustern zu befreien, beweglicher zu werden und sich selbst positiv zu entwickeln.

Eine Fülle von „Therapien“ stehen zur Verfügung, um Sie „fit“ zu machen. Aber welche davon eignen sich für Sie als Leserin oder Leser Ihres ganz persönlichen Profils am besten? Denn – Sie werden das sicherlich schon erfahren haben – nicht jede Therapie entspricht auch Ihrer ganz individuellen „Anlage“. Auch bei den Therapien „muss es passen“: Deshalb finden Sie hier Tipps und Hinweise, die Sie dabei unterstützen können, das passende Angebot auszuprobieren – und dieses Vorgehen kann oft sehr lange Zeiten der Suche nach „Passendem“ stark verkürzen.

Einleitung

Nicht alle „Wellness-Therapien“ halten sich auf Dauer, andere werden zu Klassikern. Grundlage der astrovitalis-Analysen beziehungsweise der vorgenommenen Zuordnungen sind jedenfalls die „bewährten Therapien“. Für sie gilt Ähnliches wie für Diäten: Es müssen viele Therapiemöglichkeiten unterschieden werden, auch im Hinblick auf ihren entweder eher körperlichen oder seelischen oder geistig-spirituellen Ansatz.

Das Wort „Therapie“ stammt eigentlich aus dem Griechischen und bedeutet so viel wie „dienen“. So ist also ein „Therapeut“ im Sinne des Wortes ein „Diener“. Wenn Therapie von Schaden befreien beziehungsweise heilen soll, so ist auch der „Wellness-Therapeut“ ein Gesundheitsdiener – und im besten Falle ist er (wie jeder Lebensberater und „Lifecoach“) als Berater und Coach auch im Dienste der Vorbeugung tätig.

Hintergrund

Auch die zunehmende „Verkomplizierung des Lebens schlechthin“ hat wesentlich zur Entstehung des „Wellness-Prinzips“ beigetragen. Wellness wird in vielen Fällen nicht mehr nur mit einem Wohlfühlprogramm gleichgesetzt, sondern eher als „therapeutische Maßnahme mit Wohlfühleffekt“ verstanden. Dies ist Grund genug, um sich dem Wellness-Gedanken auch astrotherapeutisch zu nähern. Und dies geschieht am sichersten über eine zum Geburtsbild passende Auswahl von Therapieformen. Die wesentlichen Dinge des Lebens sind immer einfacher Natur – und so finden in den astrovitalis-Analysen nur diejenigen Therapiemethoden Erwähnung, die sich einerseits bewährt haben und die andererseits relativ „unkompliziert“ praktiziert werden können.

Nutzen

Die astrovitalis-Profile zeigen zunächst die zu der jeweiligen Anlagestruktur passendste Therapieform auf und erläutern diese dann im Detail. In Krisenzeiten, in denen man sich alles andere als „well“ fühlt, erscheint das Leben oft kompliziert und unüberschaubar. Therapie jedweder Art sollte also dazu dienen, das Leben zu vereinfachen, leichter und überschaubarer zu machen. Genau dazu sollen die astrovitalis-Analysen einen Beitrag leisten.

Als Berater oder Coach sollten Sie beachten: Wie bei allen Analysen, die sich auf eine Vielzahl von Anlagestrukturen beziehen, ist es nötig, dass Sie auswählen oder die zu analysierende und zu beratende Person selbst eine Auswahl trifft – und zwar immer bezogen auf einen bestimmten Zeitpunkt. Es wäre unsinnig – und führte sogar schnell zu Widersprüchen und gegebenenfalls Problemen – wenn mehrere Therapieratschläge gleichzeitig „beherzigt“ würden. Am besten ist es immer, die Gesamtheit der Anlagen eines Geburtsbildes in Übereinstimmung mit der jeweils aktuellen Zeitqualität abzuarbeiten. Schauen Sie sich also einfach die aktuell gültige Zeitqualität in dem jeweiligen astrovitalis-Profil an. Gemäß den dort aufgeführten Konstellationen sollte die zu analysierende Person die zu wählende Therapieform für den angegebenen Zeitraum „angleichen“. So können Sie sicher sein, in Übereinstimmung mit der persönlichen Zeitqualität der Beratenen auch bei der Therapieform „richtig zu liegen“.

Wellness: Sporttipps

ICH SCHAFFE ES MIT EIGENER KRAFT

Saturn / Mars

Alle sportlichen Aktivitäten, die ein hohes Maß an Energieumsatz beinhalten, sind gut für Sie geeignet. Sie müssen und sollen viel Dampf ablassen können! Geeignet sind zum Beispiel Kampfsportarten, die auch durch eine gewisse Härte gekennzeichnet sind, wie Boxen oder Karate. Außerdem sollte auch eine andauernde Motorik gefordert sein. Ansonsten ist jedes allgemeine Ausdauertraining für Sie besonders gut geeignet (zum Beispiel Laufen, Steppen, Radfahren).

Wenn Sie in einem Sportstudio mit Gewichten arbeiten, sollten Sie folgende Körper- beziehungsweise Muskelregionen besonders trainieren: Kniegelenke und dazugehörige Muskelgruppen. Vorsicht, trainieren Sie nicht zu viel und zu intensiv, Gefahr der Überanstrengung und des „Übertrainierens“ (zum Beispiel erkennbar an heftigem Muskelkater). Wenn Sie trainieren, dann auf maximal 70 bis 80 Prozent Ihres gefühlsmäßig höchsten Leistungslevels.

ICH BIN EINZIGARTIG, ICH BIN SCHÖN

Saturn / Mond

Egal, welche Sportart Sie wählen, Ihr Wohlfühlgefühl steht an erster Stelle. Ob Sie joggen, Handball spielen, schwimmen, bergsteigen oder Fallschirm springen ist sekundär. Achten Sie auf den bei Ihnen besonders ernst zu nehmenden "Spaßfaktor". Motto: Nicht, was Sie tun ist wichtig, sondern wie Sie es tun! Als besondere Empfehlung: Schauen Sie sich einmal Wing-Tsun an, eine spezielle fernöstliche Kungfu-Kampfkunstvariante, von einer Frau entwickelt und wahrscheinlich auch daher weniger auf Kraft und Härte, als auf gefühlsmäßige und taktile Aufmerksamkeit und Weichheit ausgerichtet. Da die Methode von Kennern als die vermutlich wirksamste Selbstverteidigung überhaupt angesehen wird, käme die Ausübung auch Ihrem Selbstbewusstsein zugute, wenn Sie einmal körperlich für Ihr Recht oder Ihre Sicherheit einstehen müssten.

Wenn Sie in einem Sportstudio mit Gewichten arbeiten, achten Sie besonders auf den Wohlfühl-effekt, weniger auf eine zu erbringende Trainingsleistung. Suchen Sie sich Ihr Sportstudio demge-mäß aus oder wechseln Sie es, wenn Sie sich nicht mehr wohl fühlen.

WAHRHAFT LEBEN IST ARBEIT AN SICH SELBST

Saturn / Sonne

Wählen Sie Sportarten, die Ihnen Verantwortung zumuten. Auch Ausdauer sollte erforderlich sein, am besten in Kombination mit der Möglichkeit, gesteckte Ziele konsequent und zielstrebig zu erreichen. Bergsteigen oder Climbing erfüllen zum Beispiel diese Anforderungen. Sehr wichtig ist außerdem, gut zu überlegen, wofür Sie sich – sportlich gesehen – entscheiden. Denn Sie sollten Ihre Entscheidungen nicht zu oft revidieren müssen – das wäre nicht gut für Ihr Selbstbewusstsein ...

Wenn Sie in einem Sportstudio mit Gewichten arbeiten, sollten Sie folgende Körper- beziehungsweise Muskelregionen besonders trainieren: Kniegelenke. Trainieren Sie nicht zu hart, stellen Sie keine unerfüllbaren Ansprüche an sich, sondern wählen Sie kleine Etappenziele. Streben Sie diese aber konsequent an. Achten Sie auf den „Spaßfaktor“, Training ist Entspannung – nicht Arbeit. Wichtig: Eventuell haben Sie einen zu hohen Blutdruck; checken Sie ihn, bevor Sie mit dem Training beginnen. Machen Sie gegebenenfalls ein spezielles „Cardio-Training“, das heute in vielen Sportstudios angeboten wird.

WAS KAM, DAS GEHT UND KOMMT WIEDER

Uranus / Zwillingenmerkur

Wählen Sie vorzugsweise Sportarten, die nicht zwingend in geschlossenen Räumen praktiziert werden müssen. Beispielsweise Hallenhandball ist denkbar ungeeignet, Drachenfliegen oder Skispringen dagegen sind durchaus passend! Sie brauchen also beim Sport viel Luft. Dabei darf Ihnen aber ruhig ab und zu in „anaeroben Phasen“ (zum Beispiel beim Langlauf) „auch mal die Puste ausgehen“. Sportliche Aktivitäten, bei denen es ein allzu großes Regelwerk oder exakt vorgeschriebene Bewegungsmuster gibt, sind auch nicht „Ihr Ding“! Meiden Sie diese und wenden Sie sich solchen Leibesertüchtigungen zu, bei denen Ihnen immer schnell auch einmal „etwas Neues einfallen darf oder muss“ und bei denen unkalkulierbare Bewegungen (zum Beispiel „Täuschungsmanöver“) wichtig sind (zum Beispiel in der Regel alle Mannschaftsballspiele).

Wenn Sie in einem Sportstudio mit Gewichten arbeiten, sollten Sie folgende Körper- beziehungsweise Muskelregionen besonders trainieren: Schulter- und Armbereich. Möglichst leichte Gewichte benutzen und Abläufe mit vielen Wiederholungssätzen bevorzugen.

NICHTS HABEN UND ALLES SEIN

Neptun / Stiervenus

Sie sollten aufgrund Ihrer Affinität zum Wasser Sportarten bevorzugen, die zumindest die Nähe des Wassers brauchen. Im Sommer sind zum Beispiel Strandsportarten geeignet (zum Beispiel Beach-Volleyball). Noch besser wäre allerdings der direkte und ausgiebige Kontakt mit Wasser (zum Beispiel beim Wasserballspiel). Dieses Spiel eignet sich zudem sehr gut für Sie, weil es in einem fest umrissenen „Revier“ gespielt wird. Ihre Neigung, sich innerhalb Ihres Reviers nicht recht abzugrenzen beziehungsweise es nicht nachdrücklich genug zu verteidigen, können Sie hierbei spielerisch erkunden.

Wenn Sie in einem Sportstudio mit Gewichten arbeiten, sollten Sie folgende Körper- beziehungsweise Muskelregionen besonders trainieren: Nacken- und Schulterbereich. Bleiben Sie konsequent, leisten Sie sich keine zu langen Trainingsaussetzer, nehmen Sie Ihren Körper ernst und pflegen Sie ihn!

AM ANFANG WAR DAS WORT

Neptun / Zwillingmerkur

Bewegen Sie sich im oder am Wasser! Vielleicht mutet Sie „rhythmische Wassergymnastik“ etwas „eigentümlich“ an, sie könnte aber eine „erste Wahl“ für Sie sein! Es dreht sich dabei um das Gefühl von Schwerelosigkeit (Unbeschwertheit) beim Bewegen, das Sie so oft wie möglich haben sollten. Das Element Wasser bietet dazu hervorragende Möglichkeiten – bei welcher körperlich-sportlichen Betätigung auch immer. Sie können also auch ganz einfach regelmäßig schwimmen gehen!

Wenn Sie in einem Sportstudio mit Gewichten arbeiten, sollten Sie folgende Körper- beziehungsweise Muskelregionen besonders trainieren: Schulter- und Armbereich. Vorsicht: Trainingsintensität und -umfang langsam steigern.

DAS LEBEN WEISST ÜBER SICH SELBST HINAUS

Neptun / Sonne

Wählen Sie Sportarten, die Ihr Herz langsam an höhere, gesundheitsfördernde Belastungen heranführt. Zum Beispiel ist ein sanft sich aufbauendes Ausdauertraining wie Fahrradfahren oder Joggen sehr empfehlenswert. Könnte Ihre Herzleistung geschwächt sein? Dann wäre ein Herzcheck beim Arzt vor Beginn sportlicher Betätigung angeraten, die dann, sinnvoll und verantwortungsvoll betrieben, wahre Medizin für Ihr Herz sein könnte. Beachten Sie aber: nie übertreiben!

Wenn Sie in einem Sportstudio mit Gewichten arbeiten, achten Sie beim Training auf ausreichende Aufwärmphasen und strengen Sie sich insgesamt nicht zu sehr an. Sie müssen keine Weltrekorde aufstellen. Ihre Herzleistung sollten Sie beobachten (lassen). Weniger ist oft mehr!

DIE SUCHE NACH DEM HEILIGEN GRAL

Neptun / Jupiter

Eigentlich könnte hier auch nichts stehen. Denn sehr wahrscheinlich ist für Sie auf dem Hintergrund der hier beschriebenen Zusammenhänge die körperliche Ebene zwar nicht unwichtig, aber am wenigsten wichtig.

Eine Ausnahme gibt es allerdings ... vielleicht: Lieben Sie Pferde? Wenn ja, dann ist Ihnen „Pferdesport“ zu empfehlen. Sie sollten allerdings die Betonung auf „Pferde“ und nicht auf „Sport“ legen. Turnierreiten, Pferderennen oder sonstiges Tun, bei dem offensichtlich mehr die Interessen der Menschen als die des Tieres im Mittelpunkt stehen, sollten Sie meiden. Es geht bei dieser Empfehlung für Sie eher darum, das „Wesenhafte und Schöne des Pferdes an sich“ zu erfahren. Vermutlich werden Sie sich an das mythische Einhorn-Wesen erinnern finden, jenes wunderschöne weiße Tier, das als Verbindung von Kraft, Weisheit und Schönheit nur existiert, um dem Guten zu dienen. Der Spruch: „Das Glück liegt auf dem Rücken der Pferde ...“ – könnte er nicht vielleicht von Ihnen stammen? Erkunden Sie das!

Und wenn Sie in einem Sportstudio mit Gewichten arbeiten, sollten Sie folgende Körper- beziehungsweise Muskelregionen besonders trainieren: unterer Rücken und Hüftbereich. Vorsicht, steigern Sie Gewichte und Trainingsumfang langsam!

ÜBER DAS GEBEN WIRD DAS NEHMEN LEICHTER

Pluto / Stiervenus

Wählen Sie Sportarten, bei denen es um die Verteidigung eines Reviers geht und die Abwehr von Angreifern „dominiert“. Judo wäre eine gute Wahl, weil dort starker und enger körperlicher Kontakt im Spiel ist. Natürlich ist das nicht jedermanns und jederfraus Sache. Auch American Football wäre eine gute Wahl: Sie müssen einen Ball halten und ins Ziel bringen und das unter häufigen, stark körperlichen „Kontakten“. Vor allem das Ballhalten ist wichtig, denn innerhalb Ihres Persönlichkeitsprofils zeigt sich eine Neigung zum „Besitzergreifen“.

Wenn Sie in einem Sportstudio mit Gewichten arbeiten, sollten Sie folgende Körper- beziehungsweise Muskelregionen besonders trainieren: Nacken- und Schulterbereich. Sie neigen in diesem Bereich zu Verspannungen. Trainieren Sie also gelassen, sonst verspannen Sie sich gegebenenfalls noch mehr. Achten Sie auf ein gutes Preis-Leistungsverhältnis Ihres Sportstudios: Zu hohe Kosten könnten Sie unerschwinglich sehr ärgern und den Spaß am Training schmälern.

ICH WEISS ES GENAU

Pluto / Zwillingmerkur

Billard ist zwar nicht Sport im Sinne schweißtreibender Arbeit, doch wenn Schach als Sport gilt, dann darf Billard gewiss auch als solcher gelten ... Das entscheidende Argument für Billard als Sport in Ihrem Falle ist, dass hierbei geistiges und handwerkliches Geschick in bester Weise benötigt wird. Wenn Ihnen Billard ganz und gar nicht liegt, dann sollten Sie Sportarten bevorzugen, bei denen Bewegungsabläufe – zum Beispiel bei Vorführungen – in einem positiven Sinne „genormt“ sind.

Wenn Sie in einem Sportstudio mit Gewichten arbeiten, sollten Sie folgende Körper- beziehungsweise Muskelregionen besonders trainieren: Schulter- und Armbereich. Vorsicht: Nicht zu hart trainieren und keine zu langen Wiederholungsraten in den einzelnen Trainingssätzen.

Sicher: Astrowellness ist mehr als nur körperliche Fitness. Aber auch diese gehört zu ganzheitlichem Wohlbefinden und individueller Leistungsfähigkeit. Deshalb machen Ihnen die „Sporttipps“ als Leserinnen und Lesern Ihres Profils das Angebot, Aktivitäten auszuprobieren, die Ihrer ganz individuellen Anlage aber auch den Erfordernissen Ihrer ganz eigenen Zeit und Rhythmik entsprechen. Nutzen Sie die Sporttipps als Angebot, in dem sich vielleicht etwas findet, was Ihren sonstigen Aktivitäten noch einen besonderen „Kick“ gibt. Und auch die Beherzigung von Warnungen kann gewiß nicht schaden.

Einleitung

Anhand des Geburtsbildes ist es möglich, Körperpartien zu lokalisieren, um die man sich bevorzugt kümmern sollte. Dies geschieht vorzugsweise immer dann, wenn eine Körperpartie eine Tendenz zu Über- oder Unterentwicklung hat oder wenn bereits eine Erkrankung im benannten Bereich aufgetreten ist. (Zum Beispiel eine Knieverletzung, die mit bestimmten sportmedizinischen Rehabilitationsmaßnahmen behandelt werden sollte.)

astrovitalis verweist ausdrücklich darauf, dass in keinem Fall die durch das astrovitalis-Programm gegebenen Sporttipps den Gang zum Arzt (erst recht nicht im Falle von Erkrankungen oder Verletzungen!) und/ oder eine fundierte Beratung in einem Sportstudio ersetzen. Die astrovitalis-Sporttipps stecken lediglich den Rahmen ab, innerhalb dessen sich die beratene Person sportlich bewegen sollte.

Vorteile einer regelmäßigen körperlichen Betätigung:

Verbesserung der Herz-Kreislauf-Kapazität: Um sich Anstrengungen anzupassen, bildet der Körper mehr Muskeln aus, vor allem auch bei der Herzmuskulatur. Das Herz stößt mehr Blut aus und muss im Ruhestand weniger schnell schlagen. Dadurch wird der Herzmuskel bei erhöhter körperlicher Belastung, wenn der Körper viel Sauerstoff und Energie braucht, leistungsfähiger.

Kontrolle des Körpergewichtes: 300 bis 400 Kilokalorien werden in einer Stunde intensiver Gymnastik verbraucht. Aber Sport hat vor allem auch einen großen Einfluss auf den Grundumsatz (Energieverbrauch im Ruhezustand). Regelmäßiges körperliches Bewegen hilft, die Muskelmasse stabil zu halten oder sie zu vergrößern. Und da die Muskeln für den Grundumsatz von entscheidender Bedeutung sind, gilt: Je mehr Muskeln ein Mensch hat, desto höher ist sein Grundumsatz. So kann das optimale Gewicht leichter gehalten werden.

Senkung des Cholesterinspiegels: Regelmäßiger Sport senkt den Spiegel für das „schlechte“ Cholesterin (LDL-Cholesterin) und erhöht den für das „nützliche“ Cholesterin (HDL-Cholesterin).

Reduktion des Diabetes-Risikos: Muskeln verbrauchen durch ihre Tätigkeit Energie, unter anderem in Form von Zucker. Dadurch sinkt der Blutzuckerspiegel und parallel auch der Bedarf an Insulin (Hormon, das den Blutzuckerspiegel senkt). Menschen, die zu Diabetes neigen, sollten daher vor allem nach dem Essen (zur Anregung des Blutzuckerabbaus) regelmäßig eine leichte körperliche Aktivität ausüben.

Verhinderung von Knochenschwund: Beim Sport werden die Knochen belastet. Dies zwingt sie, härter und dicker zu werden. Nach der Wachstumsphase bis ins junge Erwachsenenalter nimmt die Knochenmasse ab etwa 35 Jahren stetig ab. Der Wachstumsprozess sollte, wenn möglich von Kindheit an, durch etwas körperliche Bewegung gefördert werden, damit es in fortgeschrittenem Alter nicht zu Problemen durch Knochenschwund kommt (Osteoporose).

Vermeiden vorzeitigen Alterns: Vergleicht man die physiologischen Parameter (zum Beispiel Herz-Kreislauf-Funktion, Körperzusammensetzung und andere) von 50-Jährigen oder älteren Sport treibenden Menschen mit denen Gleichaltriger ohne körperliche Bewegung, scheinen Sport treibende oftmals 10 oder sogar 20 Jahre jünger zu sein.

Hintergrund

Wellness ist weit mehr als Fitness; Wellness umfasst Seele, Geist und Körper. Wer sich einer körperlichen Betätigung hingibt, die seinem inneren Naturell – generell oder auch in einer bestimmten Lebensphase – entspricht, der fühlt sich glücklich. Unter Beachtung allgemeiner Gesundheits- und Trainingsregeln ist es für jeden Menschen von umfassendem Nutzen, seinen Körper in Bewegung zu halten. Stillstand erzeugt Kälte, Kälte ist Tod, Stillstand ist Tod. Dagegen erzeugt Bewegung Wärme, Wärme ist Leben, Bewegung ist Leben.

Für die USA wurde 1990 geschätzt, dass rund jeder achte Todesfall auf körperliche Inaktivität zurückzuführen ist: Dabei geht es insbesondere um Herzinfarkt und Hirnschlag, aber auch um Dickdarmkrebs und Diabetes (Zuckerkrankheit). Damit ist körperliche Inaktivität einer der wichtigsten, vor allem aber auch beeinflussbaren Gründe für vorzeitige Todesfälle.

Beim körperlich nicht aktiven Menschen sind Wirbelsäule und Gelenke, Muskulatur und Herz besonders gefährdet. Die Bedeutung der Beweglichkeit im täglichen Leben und vor allem bei

zunehmendem Alter liegt darin, dass sie eine wesentliche Sicherung gegen Unfälle aller Art darstellt. Desgleichen schützt eine gut ausgebildete Muskulatur den Bewegungsapparat gegen Unfälleinwirkungen, beispielsweise beim Ausgleiten oder Stürzen. Muskelkraft ist aber auch Voraussetzung für jegliche körperliche Arbeitsleistung, für Geschicklichkeit und Gewandtheit.

Bewegungsarmut ist deshalb ein gefährlicherer Risikofaktor, dessen Auswirkungen meist erst mit zunehmendem Alter unmittelbar spürbar werden. Es gibt nur ein wirksames Gegenmittel: Absage an die allzu große Bequemlichkeit und Bereitschaft zu mehr körperlicher Aktivität. Die astrovitalis-Analysen können einen „Anstoß“ geben, um gezielt in Bewegung zu kommen. Viel Spaß dabei!

Nutzen

Die astrovitalis-Analysen werten sehr genau jede einzelne Anlagestruktur aus, sodass für jedes Geburtsbild eine Vielzahl von Sporttipps und sportspezifischen Verhaltensregeln während des Trainings gefunden werden können. Zudem werden konkrete Hinweise auf zu trainierende Körperbereiche gegeben. Diese sollten vor allem dann beherzigt werden, wenn eine Konstellation in der Zeitqualitätsanalyse auftaucht.

Als Berater oder Coach sollten Sie beachten: Wie bei allen Analysen, die sich auf eine Vielzahl von Anlagestrukturen beziehen, ist es nötig, dass Sie auswählen oder dass die zu analysierende Person selbst eine Auswahl trifft – und zwar immer bezogen auf einen bestimmten Zeitpunkt. Es wäre unsinnig – und führte sogar schnell zu Widersprüchen und gegebenenfalls Problemen, wenn zu viele Sporttipps gleichzeitig „beherzigt“ würden. Zudem könnten die meisten Menschen heutzutage auch ohnehin nicht die nötige Zeit dafür aufbringen. Am besten ist es immer, die Gesamtheit der Anlagen eines Geburtsbildes in Übereinstimmung mit der jeweils aktuellen Zeitqualität abzu- arbeiten. Schauen Sie sich also einfach die aktuell gültige Zeitqualität in der jeweiligen astrovitalis-Analyse an. Gemäß den dort aufgeführten Konstellationen sollte der oder die Beratene die zu wählende Sportart für den angegebenen Zeitraum „angleichen“. So können Sie und Ihr Klient sicher sein, in Übereinstimmung mit der persönlichen Zeitqualität der zu beratenden Person auch bei der Aktivitätenform „richtig zu liegen“. Natürlich spricht überhaupt nichts dagegen, dass der Beratene seine vielleicht schon lange ausgeübte und auch in der Analyse erwähnte Lieblingssportart weiterhin betreibt, aber: „Ab und zu etwas Neues kann nicht schaden.“ – vor allem dann nicht, wenn es „der Wellness im ganzen Leben“ dient!

Zeitqualität: Erläuterungen

Wenn es um das ganze Leben geht, um Wohlbefinden und Fitness und um das anlagespezifisch Passenden, dann ist auch „Zeitqualität“ ein ganz wichtiger Bereich des vorliegenden Profils. Denn hier geht es um die Frage nach dem Richtigen zur „passenden Zeit“. Der Profiltext richtet sich also sowohl an Beraterinnen und Berater als auch an die Leserin oder den Leser, für die oder den das Profil erstellt wurde. Nicht immer gibt die Konstellation Hinweise auf einen „passende Zeit“. Aber falls Sie hier solche Hinweise finden, dann sollten Sie diese mit besonderer Aufmerksamkeit beachten.

Die astrovitalis-Zeitqualitätsanalyse

Für unterschiedliche Kontexte der astrovitalis-Analysen ist es wichtig zu beachten, dass Lebens- thematik und Zeitqualität in ihrer Deutlichkeit und/ oder ihrer Wahrnehmbarkeit sehr starken Schwankungen unterliegen können. Bitte beachten Sie als Coach oder Berater auch die entsprechenden Hinweise in den Erläuterungen zu den einzelnen astrovitalis-Analysebereichen (Medizin, Psychologie, Astrologie und Wellness).

Gründe für Schwankungen bei der Zeitqualität:

1. Es kann durchaus vorkommen, dass eine Lebensthematik astrologisch ausgelöst ist, von der zu analysierenden Person aber nicht als solche wahrgenommen wird. Das Entwicklungs- und Wahrnehmungsniveau ist bei jedem Menschen unterschiedlich stark ausgeprägt. Daher kann manche Thematik – wenn „Zeitqualität“ etwas anspricht, was eher noch unterentwickelt ist – „aus der Wahrnehmung heraus fallen“. Man merkt also einfach nichts – obwohl im Grunde aber doch (astrologisch nachweisbar) viel passiert. Dies ist relativ häufig der Fall. Viele Zeitqualitäten (astrologische Konstellationen) werden aber mehrmals im Leben ausgelöst. Dadurch hat prinzipiell jeder Mensch die Möglichkeit, „auf dem Entwicklungstrepptchen der einzelnen Anlagen Schritt für Schritt nach oben zu steigen“. Immer aber lohnt es sich, über die in den astrovitalis-Profilen gemachten Aussagen zur Zeitqualität ernsthaft nachzudenken, auch wenn man zunächst meint, damit aktuell „nichts anfangen zu können“.
2. Es ist der zeitliche Rahmen (Zeitorbis) zu beachten, in dem die gefundene Zeitqualität gültig ist. Es empfiehlt sich, generell einen eher „engen“ Zeitorbis zu wählen, um die Wahrnehmung stärker fokussieren zu können. Die Mitte des jeweils angegebenen Gültigkeitszeitraumes der Beschreibung der Zeitqualität entspricht normalerweise dem Zeitpunkt der stärksten Ausprägung. Bei zu „weiten“ Zeitorben, bei denen sich Lebensthemen beziehungsweise Zeitqualitäten auch häufiger überschneiden können, können Bild und damit eventuell Verständnis der jeweiligen Zeitqualität „verschwimmen“.
3. Entscheidend für die Richtigkeit der astrovitalis-Zeitqualitätsanalyse ist letztlich Genauigkeit bei der Geburtszeitangabe. Dies zeigt ein „Problem“, das die Astrologen seit jeher kennen. Denn zeitliche und inhaltliche Aussagegenauigkeit kann leiden, wenn die angegebene Geburtszeit nicht mit der tatsächlichen – insofern dann also „unbekannten“ – Geburtszeit übereinstimmt. Allerdings bedeutet „kann leiden“ nicht „muss leiden“! Denn es hängt von sehr vielen, kompliziert zueinander im Verhältnis stehenden, Faktoren ab, ob eine „falsche“ Geburtszeit zu tatsächlichen Aussagefehlern führt oder nicht. Andererseits muss auch deutlich hervorgehoben werden: Die exakte Uhrzeitangabe ist nur in den Fällen gegeben, in denen bei der Geburt ein Dritter „auf den Sekundenzeiger geschaut“ und die Geburtzeit notiert hat. Generell wird die „genaue“ Geburtszeit von Krankenhäusern auch heute noch mit „+/- 5 Minuten Abweichungen“ angegeben. Letztlich kann nach jahrzehntelanger Erfahrung des Programmautors gesagt werden, dass Geburtszeitangaben in der Regel in über 90% der Geburtsbilder hinreichend genau sind, sodass verlässliche Aussagen möglich werden. Als Berater oder Coach sollten Sie aber immer die Geburtszeitquelle hinterfragen. Es kann nützlich sein, aber nie schaden. Sollten Sie als Coach oder Berater hinsichtlich dieser Problematik Vorbehalte oder Zweifel haben, so können Sie sich gerne mit dem Programmautor in Verbindung setzen.

Zeitqualität: Analyse

Die astrologisch messbare Zeitqualität innerhalb des Betrachtungszeitraumes von November 2024 bis Juli 2025 zeigt keine nachweisbaren Besonderheiten.

Die nachfolgend beschriebene Zeitqualität ist gültig von ungefähr September 2025 bis Mai 2026. Ausgelöst im Trigon 120° linksherum im Rhythmus 4 Jahre 4 Monate.

ICH BIN EINZIGARTIG, ICH BIN SCHÖN

Saturn / Mond

Empfehlung (Lösungsweg)

Suchen Sie in Beziehungen nicht nur die wahre Liebe, sondern lernen Sie auch zu bleiben, wenn Sie sie gefunden haben. Oft flüchten Sie vor genau dem, was Sie so sehr suchen!

Laufen Sie nicht weg, wenn in der Ferne die Liebe auftaucht. Und beherzigen Sie immer die tiefe Wahrheiten: „Wer nicht in sich selbst zu Hause ist, ist nirgendwo zu Hause.“ Und: „Wer das Dorf nicht kennt, aus dem er kommt, wird das Dorf, das er sucht, nie finden.“

Wahre Liebe finden Sie zunächst nur in sich selbst. Kein anderer Mensch, so sehr Sie auch nach ihm suchen mögen, kann Ihnen von außen geben, wozu Sie selbst einen Schritt zu machen nicht bereit sind. Das müssen Sie in aller Einfachheit und Klarheit sehen! Lernen Sie sich selbst innerlich wertzuschätzen und zu lieben! Dies ist das größte Lebensgeschenk, das Sie sich machen können, ein großes Glück. Seien Sie dankbar für das Geschenk des Lebens und nehmen Sie sich immer wieder vor, das Bestmögliche daraus zu machen. Seien Sie positiv egoistisch, kümmern Sie sich vorrangig immer erst um sich selbst! Diesen besonderen Weg der „Weisheit des Herzens“ zu gehen und dabei auch schmerzhaft Erfahrungen als zum Leben dazugehörig zu akzeptieren, wird Ihnen den ehrlichen Respekt und die Würdigung vieler Mitmenschen sichern. Lieben Sie sich so, wie Sie sind! Dann werden andere es auch tun.

Ernährungstipps

Auf Ihrem Speiseplan sollten (falls Sie keine Abneigung dagegen haben) viele Milchprodukte, wie Milch, Quark, Käse usw. stehen. Wichtig ist für Sie eine gute „Vorverdauung“: Kauen Sie die Bissen gut durch. Als Basisnahrungsmittel sollten Sie Müsli und viel frisches, sonnenbetanktes Obst bevorzugen. Sie sollten unbedingt immer viel trinken (reines stilles Quellwasser ist für Sie am besten), denn Sie haben auch eine starke Neigung zu ausgetrockneten Schleimhäuten. Lieben Sie Süßigkeiten und dienen diese Ihnen bisweilen als „Liebesersatz“? Reduzieren Sie diesen „Ersatz“ mehr und mehr. So schaffen Sie „Platz“ für die wahre Liebe!

Sollten Sie unter weitergehenden ernst zu nehmenden Essstörungen leiden (zum Beispiel weil Sie aus Kummer essen – oder nicht essen), so sollten Sie unbedingt professionelle therapeutische Hilfe in Anspruch nehmen, da derartige Probleme immer die genannten oder andere sehr tief liegende Ursachen haben.

Vitamin- und Mineralstoffempfehlung in diesem Zusammenhang: Carotin, Vitamin B2, C, Niacin, Zink.

Als individuell passende Diäten kommen für Sie die "Null-Diät" beziehungsweise das Heilfasten und die "Rosemary Conley-Diät" als betont eiweißreiche Diät infrage.

Null-Diät und Fasten

Die Küche bleibt kalt. Abgesehen von reichlich Wasser – ca. drei Liter am Tag – und einer Vitamin- und Mineralstoffsubstitution (Kapsel) kommt nichts in den Magen. Beim Saftfasten werden Kräutertees und Säfte getrunken. Fasten oder „Null-Diät“ bedeutet Verzicht auf feste Nahrungsaufnahme. Der Körper soll zur Deckung seines Energiebedarfs vor allem auf die eigenen Energievorräte zurückgreifen. Angestrebt ist ein Abbau der Fettdepots. Aus physiologischen Gründen ist eine solche Beschränkung aber kaum möglich, weil bei dieser „krassen Diät-Variante“ der Kaloreineinschränkung immer auch Proteinbestände mit abgebaut werden. Lebensnotwendige Nährstoffe wie Wasser, Vitamine und Mineralstoffe müssen dagegen beim Fasten täglich zugeführt werden. Das so genannte „proteinmodifizierte Fasten“ sieht als einzige Nahrung mit Eiweiß angereicherte Getränke oder Trinkmolke vor, damit der Eiweißabbau des Körpers während der Diät gering bleibt. Die „Null-Diät“ beziehungsweise das Fasten kommt, wenn nicht übertrieben ausgeführt, dem Bedürfnis nach wahrer Reduzierung (der Reduzierung auf das Wahre) entgegen. Daher ist der seelische Effekt dieser Diäten mindestens so hoch zu bewerten wie ihr körperlicher Effekt.

Rosemay-Conley-Diät

Die Bestseller-Autorin Rosemary Conley setzt in ihren Diätbüchern auf eine kohlehydratbetonte und energiereduzierte Mischkost und verkauft diese eigentlich einfache Botschaft geschickt als positives Lifestyle-Konzept. Bestseller mit so vielversprechenden Titeln wie "Iss dich schlank" und "Positiv leben" machten Rosemary Conley in der internationalen Diät-Gemeinde bekannt. Die erfolgreiche Autorin setzt auf eine kohlenhydratreiche Ernährung im Kampf gegen „unerwünschte Speckröllchen“. Fit- und Schlankmacher in ihren Diät-Konzepten sind Vollkornprodukte, gelb-rote und grüne Gemüse sowie fettarme Eiweißträger. Verboten sind bei ihr alle Fettbomben wie Butter, Margarine, Sahne, Nüsse, Avocados, Eigelb, fettreicher Käse, fetter Fisch, Geflügelhaut, fettreiche Fleischteilstücke, fettreiche Wurst, in Öl eingelegte Lebensmittel und panierte und in Fett gebratene Speisen – kurz, bei reichlichem und häufigem Verzehr die „klassischen Dickmacher“. Soßen und Dressings sollen laut „Conley-Diät“ ganz ohne Fett zubereitet werden. Ein Löffel hochwertiges Pflanzenöl sollte allerdings erlaubt sein, denn es versorgt unseren Körper mit mehrfach ungesättigten Fettsäuren und dem wichtigen Vitamin E. Und die Diätautorin rät außerdem zur ergänzenden Einnahme von Vitaminpräparaten.

Wellnesstipps

Heilfasten

führt Sie langsam aber sicher zu Ihrem tiefsten inneren Punkt und kann Ihnen zeigen, wie verletzlich, aber auch wie schön und einzigartig Sie sind.

Beschreibung:

Einschränkung der Nahrungsmittelzufuhr, nicht primär zur Gewichtsreduktion, sondern zur Behandlung von Stoffwechselkrankheiten und chronischen Erkrankungen. Sollte nach ärztlicher Rücksprache durchgeführt werden. Es gibt verschiedene Methoden, zum Beispiel Buchinger-Fasten als Heilfasten mit Fruchtsäften, Gemüsebrühe und Tee, auch ergänzt durch Bewegungs-, Physio- und Psychotherapie, Entspannung und Gesundheitsschulung. Theorien über Entgiftung und Entschlackung sind wissenschaftlich nicht belegt. Heilfasten kann auch Gesunden empfohlen werden. Es kann Möglichkeit zur Selbsterfahrung und Impuls für eine umfassende Änderung des Lebensstils und gesundheitsbewusstere Lebensführung sein.

Thermotherapie

gibt Ihnen über die Wärme symbolisch Liebe und Geborgenheit – also das für Sie Wichtigste überhaupt!

Beschreibung:

Ein Heilverfahren, das durch Wärme die Durchblutung fördert und Schmerzen lindert. Die Behandlung kann von außen durch trockene oder feuchte Wärmezufuhr (zum Beispiel Heizkissen, Packungen, Wickel), durch Licht-, Infrarot-, Ultraviolettstrahlung oder auch durch andere Verfahren erfolgen.

Empfehlung zu Sportarten

Egal, welche Sportart Sie wählen, Ihr Wohlfühlgefühl steht an erster Stelle. Ob Sie joggen, Handball spielen, schwimmen, bergsteigen oder Fallschirm springen ist sekundär. Achten Sie auf den bei Ihnen besonders ernst zu nehmenden "Spaßfaktor". Motto: Nicht, was Sie tun ist wichtig, sondern wie Sie es tun! Als besondere Empfehlung: Schauen Sie sich einmal Wing-Tsun an, eine spezielle fernöstliche Kungfu-Kampfkunstvariante, von einer Frau entwickelt und wahrscheinlich auch daher weniger auf Kraft und Härte, als auf gefühlsmäßige und taktile Aufmerksamkeit und Weichheit ausgerichtet. Da die Methode von Kennern als die vermutlich wirksamste Selbstverteidigung überhaupt angesehen wird, käme die Ausübung auch Ihrem Selbstbewusstsein zugute, wenn Sie einmal körperlich für Ihr Recht oder Ihre Sicherheit eintreten müssten.

Wenn Sie in einem Sportstudio mit Gewichten arbeiten, achten Sie besonders auf den Wohlfühl-effekt, weniger auf eine zu erbringende Trainingsleistung. Suchen Sie sich Ihr Sportstudio demgemäß aus oder wechseln Sie es, wenn Sie sich nicht mehr wohl fühlen.

Bachblüten

Honeysuckle

Erfahrungsbild: Wenig Urvertrauen in das Leben; gefühlsmäßige Härte als Selbstschutz; Mutterproblematik. Lösung: Lernen, sich selbst zu lieben und gelebte Liebe in der Welt zu sehen. Überwinden von Selbstmitleid und Glücksneid. Neues Lebensmotto: „Es gibt nichts Gutes, außer man tut es.“

Homöopathika

Homöopathika

1. Natrium-muriaticum
2. Aurum
3. Calcium-carbonicum
4. Pulsatilla
5. Lac-humanum
6. Carcinosinum

Darstellung

Welt ohne Liebe, klassische Disposition für (endogene) Depression, die frierende Seele, liebt sich nicht, die nicht heilende Wunde, sucht ganzes Leben lang nach der Liebe, tiefste Trauer, Abhängigkeit, sucht extreme Gefühlsübereinstimmung, extrem verletzlich, das „rohe Ei“, Sehnsucht nach dem Schmerz der einen heilt, weint nicht, läuft weg wenn die Liebe auftaucht, das ewige Kind, Einsamkeit, beklagt sich immer, kann kaum vertrauen, sich schnell angegriffen fühlen, Ungeborgenheit, „Karriere-Frau“, „Mann-Weib“, „graue Maus“, „Muttersöhnchen“, „Frauenhasser“, Vermeidungsstrategien.

Repertorisation

- SR 864 Traurigkeit, Verzagttheit
- SR 547 glaubt sich nicht geliebt
- SR 719 Schwermut durch enttäuschte Liebe
- SR 123 verlangt Liebkosung und Zärtlichkeit
- SR 720 will gestreichelt werden
- SR 124 will getragen werden
- SR 21 Kränkung
- SR 567 kann nicht weinen
- SR 570 Hass
- SR 106 Abneigung gegenüber Frauen
- SR 572 Frauenhass
- SR 109 vermännlichte Frauen

Die Analyse von Zeitqualitäten ist eine Besonderheit für astrologische Fachleute. Diese werden daran große Freude haben. Aber auch nichtastrologische Leserinnen und Leser werden spüren, dass Zeitrhythmen und -qualitäten von großer Wichtigkeit sein können, vor allem angesichts derjenigen Anlagestruktur, die gerade im Lebensvordergrund steht. Mit der Einbeziehung der Zeitqualität gewinnt Astrowellness eine bisher nur selten berücksichtigte Wirksamkeitsdimension.

Einleitung

astrovitalis benutzt für die Analyse der Zeitqualität eine spezielle astrologisch-prognostische Methode, die so genannten „rhythmischen Auslösungen“. Dabei „wandert“ der Aszendent gleich dem Zeiger einer Uhr von Geburt an durch das Geburtsbild. Immer dann, wenn er „auf seiner Reise“ einen Planeten berührt, wird dieser Planet „ausgelöst“. Da die Planeten charakterliche Anlagen (Konstellationen) symbolisieren, werden solche Anlagen dann „ausgelöst“ oder aktiv und treten in der Regel mit ihrer jeweiligen Thematik in den Lebensvordergrund.

Hintergrund

Das astrovitalis-Programm benutzt zur Analyse der Zeitqualität einen speziellen Zeitrhythmus, inklusive des entsprechend passenden Zeitorbis: den so genannten „Pyramiden-Rhythmus“. Diese Rhythmik ist vom Programmator Mitte der 80er Jahre entdeckt und entwickelt worden und stellt die wahrscheinlich genaueste rhythmische Auslösmethode innerhalb der astrologischen Prognosemethoden dar. Sie ist abgeleitet aus der Großen Cheops-Pyramide. In diesem Bauwerk, das zu Recht als „Weltwunder“ bezeichnet wird, „überragt“ im buchstäblichen Sinn des Wortes eine Messgröße alle anderen: der 76 Grad Winkel (exakt $76^{\circ} 17' 32''$). Dieser ergibt sich an der oberen Spitze der Pyramide. Die aufsteigenden Seiten haben einen Winkel von 52 Grad zur Ebene (exakt $51^{\circ} 51' 14''$).

Abgeleitet aus dem Winkel der Spitze von 76 Grad ergibt sich der astrologische Hauptrhythmus zur Messung der Zeitqualität: 76 Monate beziehungsweise 6,333 Jahre (entspricht 6 Jahren und 4 Monaten) pro Geburtsbildfeld. Innerhalb dieses Rhythmus werden Konjunktionen, Trigone und Oppositionen des in beiden Richtungen verschiebbaren Aszendenten berücksichtigt. (Unter Berücksichtigung des minutengenauen Winkels allerdings: 2326 Tage beziehungsweise 6,55 Monate beziehungsweise 6,38 Jahre). Der Zeitorbis bezüglich der Auslöswirkung beträgt der Erfahrung nach ca. 10% des Rhythmus also ca. 8 Monate (+/- 4 Monate um den exakten Auslösungszeitpunkt). Eine Periode von 6 Jahren und 4 Monaten sowie ein Gültigkeitszeitraum von +/- 4 Monaten ist in den Optionen voreingestellt.

Neben diesem Hauptrhythmus gibt es zur Bestimmbarkeit der Zeitqualität auch noch einen wichtigen Unterrhythmus: Es ist nahe liegend, die Zahl 76 durch die Zahl 4 zu dividieren, da die Pyramide als Grundfläche ein Quadrat hat (die Zahl 4), somit auch je 4 Seiten. Diese vier Seiten der Pyramide wurden als "die vier Gesichter Gottes" bezeichnet. Dividiert man 76 durch 4, ergibt sich 19. Die 19 ist das Zahlensymbol der vier Seiten der Pyramide. Die vier Pyramidenseiten (Grundfläche Quadrat) begründen so den Unterrhythmus von 19 Monaten beziehungsweise 1,58 Jahren pro Geburtsbildfeld. (Unter Berücksichtigung des minutengenauen Winkels allerdings: 581 Tage beziehungsweise 19,14 Monate beziehungsweise 1,595 Jahre.) Diese Berechnungen eignen sich ebenfalls hervorragend zur Bestimmung der Zeitqualität. Es sollte aber bedacht werden, dass dieser Rhythmus viermal schneller als der im astrovitalis-Programm voreingestellte 76-Monatsrhythmus durch ein Geburtsbildfeld läuft und daher in der Regel bei „Auslösungen“ weniger auffällig und intensiv in seiner Wirkung ist.

Die voreingestellte Hauptrhythmik kann vom Profilersteller beliebig geändert werden. In Fragen der Zeitqualitätsanalyse unerfahrenen Benutzern empfehlen wir, die Voreinstellungen beizubehalten, da bereits kleine Änderungen zu großen Aussagevariationen führen können. Astrologisch erfahrenen Benutzern wird die Einstellbarkeit von Zeitrhythmen, Orben und Aspektmustern sicherlich Freude bereiten.

Nutzen

Die astrovitalis-Zeitqualitätsanalyse beinhaltet lösungsorientierte Handlungsvorschläge sowie auf den jeweiligen Zeitraum bezogene Tipps zu Ernährung, zu Therapiemöglichkeiten und zu sportlicher Betätigung. Alle Hinweise sind jeweils speziell auf die aktuell im Lebensvordergrund stehende Anlagestruktur ausgelegt.

Anhang: Erläuterungen

Lassen Sie sich überraschen und finden Sie im Anhang eine Bereicherung Ihrer ganzheitlichen Perspektive.

Die Biorhythmusanalyse und die Namensanalyse

Im Anhang der astrovitalis-Analyse finden Sie biorhythmische Auswertungen in grafischer und in Textform sowie eine Namensanalyse auf astrologisch-kabbalistischer Grundlage. Diese Auswertungen haben zwar keinen direkten Bezug zur Astrologie, können aber die astrologischen, psychologischen und medizinischen Aussagen der astrovitalis-Analyse sinnvoll unterstützen. Der Biorhythmus bildet die Befindlichkeit an bestimmten Tagen und über bestimmte Zeiträume ab – ähnlich der astrovitalis-Zeitqualitätsanalyse. Die Namensanalyse ist eine zahlensymbolische Auswertung von Namen und Geburtsdaten – nicht so umfangreich doch ähnlich einer Geburtsbildauswertung.

Anhang: Namensanalyse

Name: Celine Dion

Geburtsdatum: 30.03.1968

Datum der Auswertung: 01.08.2024

Kreativer Denker mit beweglichem Körper lebt als kommunikatives Gesamtwesen. Man sollte heute extrem empfinden.

Namens-Ziffern einzeln: 3 5 12 9 14 5 0 4 9 15 14

Summe aller Namens-Ziffern = 90

..... daraus Quersumme = 9

Namenszahl 9 > Kreativer Denker

Summe aller Datums-Ziffern = 30

..... daraus Quersumme = 3

Datumzahl: 3 > mit beweglichem Körper

Summe Namens & Datumziffern = 120

..... daraus Quersumme = 3

Gesamtzahl 3 > lebt als kommunikatives Gesamtwesen.

Anzahl der Tage seit Geburt: 20578

..... daraus Quersumme = 22

..... daraus Quersumme = 4

Alterszahl 4 > Man sollte heute extrem empfinden.

Auch die zahlenmystische „Namensanalyse“ regt die Fantasie an. Hier geht es nicht um Religion oder mytische Erfahrung als solche, sondern um den Rückgriff auf Assoziationstechniken, durch die überraschende Beziehungen hergestellt werden können. Insofern richtet sich die Namensanalyse an aufgeschlossene Beraterinnen und Berater und Leserinnen und Leser ihrer Profile, die immer neugierig auf zusätzliche Zusammenhänge sind – wie immer sie diese dann auch nutzen werden.

Einleitung

Die astrovitalis-Namensanalyse basiert auf zahlenmystischen Überlieferungen, im Speziellen denen der jüdischen Kabbala. Es werden die individuellen Namens-, Alters-, Datums- und Gesamttzahlen berechnet. Eine Kurzinterpretation der berechneten Zahlenwerte auf der Basis astrologisch hergeleiteter Begriffe schließt sich an. Für den Erstellungstag (Systemzeit) wird das Alter ermittelt und ein Verhaltensvorschlag wird gegeben. Als Grundlage der Namensanalyse werden spezielle Wortgefüge benutzt, die aus der Kombinationen von Tierkreiszeichen, Elementen und Quadranten entwickelt wurden. In diesem Sinne ist diese Namensanalyse eine sehr besondere Auswertung, in der Kabbala und Astrologie eine harmonische Verbindung eingehen.

Hintergrund

Die Kabbala beschäftigt sich – wie die Astrologie – mit den „höheren Welten“ und mit den Wurzeln unserer Gefühle und Gedanken, die wir noch nicht richtig erfassen können. Da wir keine Kontrolle über diese Welten haben, wissen wir nicht, wie und warum unsere Gefühle und unsere Gedanken entstehen. Auch Psychologie, Gehirnphysiologie und andere Forschungsdisziplinen, die sich mit dem Sitz der Gefühle und mit dem menschlichen Verhalten beschäftigen, haben keine schlüssigen Erklärungen für ursprüngliche Verhaltensfaktoren und Gefühlsregungen.

Die Kabbala könnte man als die „Mathematik der Gefühle“ oder auch als „emotionalen Zahlenschlüssel“ bezeichnen. Sie betrachtet die Gesamtheit unserer menschlichen Gefühle und Wünsche, analysiert sie und erzeugt für jede Erscheinung, jede Nuance des Gefühls und der Wahrnehmung eine Art mathematische Formel oder Zahlencodierung, entsprechend dem jeweiligen spirituellen Niveau. Selbstverständlich gilt das auch für unsere Namen und Geburtsdaten.

Den Kabbala-Unkundigen erscheint es oft so, als habe die Kabbala nur Quersummen, Matrizen und Zeichnungen zum Gegenstand. Aber viele Aufgeschlossene betreiben bereits auch exakte Wissenschaft, ohne eigene Empfindungen und ein Gespür für mystische Wahrheiten zu verleugnen. In diesem Sinne sollte die astrovitalis-Namensanalyse gelesen und verstanden werden – mit Ruhe und einer gewissen inneren Andacht. Denn „Mystik“ ist nicht gleichbedeutend mit „Irrationalität“, „Geheimnistuerei“ oder „Unwissenschaftlichkeit“, wie oft gesagt wird. Mystik ist eine „Kunst der Kontemplation und der Entbindung des Neuen“ und stellt damit Symbolsysteme bereit, die einen interessanten und wichtigen Beitrag zur Frage nach den Bedeutungen menschlicher Lebensweisen und ihren Ursprüngen leisten.

Nutzen

Das Wort Kabbala stammt von dem hebräischen Wort "lekabel" ab, das "empfangen" bedeutet. Die Kabbala beschreibt alle Motivationen unserer Handlungen als ein „Verlangen zu empfangen“. Der Beweggrund jeder menschlichen Tat ist immer der Wunsch, die verschiedenartigsten Wonnen und Vergnügen zu erhalten. Dies ist eine Grundverfassung, die allen Menschen gemeinsam ist. Das Problem ist in der Regel nur, wie man das maximale Vergnügen mit dem minimalen Einsatz bekommt. Jeder versucht diese Frage auf seine eigene Weise zu beantworten. Deshalb wird empfohlen, sich bei der Interpretation der astrovitalis-Namensanalyse viel Zeit zu lassen. Das ist von großer Wichtigkeit! Der Nutzen zahlenmystischer beziehungsweise kabbalistischer Aussagen wirkt – auch wenn er sich normalerweise sofort einstellt – langfristig. Solcher Nutzen findet sich übrigens im modernen Wellness-Gedanken wieder, in dem die Zeit auch als ein hohes Gut betrachtet wird. Denn Zeit vergeht nicht einfach nur, Zeit hat eine Qualität, Zeit ist nötig, um werthaltige Erfahrungen zu machen. Und Zeit sollte sinnvoll genutzt werden. In diesem Sinne ist der täglich wechselnde Verhaltensvorschlag zu verstehen, der von astrovitalis auf der Grundlage der seit der Geburt vergangenen Lebenstage ermittelt wird.

Anhang: Biorhythmus (Tabellenform)

Datum	Körper	Seele	Geist	Ideel	Total	Kommentar
12.06.2024	-14	78	37	97	50	
13.06.2024	-40	90	54	100	51	
14.06.2024	-63	97	69	100	51	
15.06.2024	-82	100	81	97	49	
16.06.2024	-94	98	91	92	47	
17.06.2024	-100	90	97	84	43	
18.06.2024	-98	78	100	74	38	
19.06.2024	-89	62	99	61	33	
20.06.2024	-73	43	95	48	28	
21.06.2024	-52	22	87	33	22	
22.06.2024	-27	0	76	17	16	Seele in 0-Linie.
23.06.2024	0	-22	62	0	10	Körper in 0-Linie.
24.06.2024	27	-43	46	-16	4	Ideel in 0-Linie.
25.06.2024	52	-62	28	-32	-4	
26.06.2024	73	-78	10	-48	-11	
27.06.2024	89	-90	-9	-61	-18	Geist in 0-Linie.
28.06.2024	98	-97	-28	-74	-25	
29.06.2024	100	-100	-46	-84	-32	
30.06.2024	94	-98	-62	-92	-40	
01.07.2024	82	-90	-76	-97	-45	
02.07.2024	63	-78	-87	-100	-50	
03.07.2024	40	-62	-94	-100	-54	
04.07.2024	14	-43	-99	-97	-56	Körper in 0-Linie.
05.07.2024	-14	-22	-100	-92	-57	
06.07.2024	-40	0	-97	-84	-55	Seele in 0-Linie.
07.07.2024	-63	22	-91	-74	-52	
08.07.2024	-82	43	-82	-61	-46	
09.07.2024	-94	62	-69	-48	-37	
10.07.2024	-100	78	-54	-33	-27	
11.07.2024	-98	90	-37	-17	-16	
12.07.2024	-89	97	-19	0	-3	Ideel in 0-Linie.
13.07.2024	-73	100	0	16	11	Geist in 0-Linie.
14.07.2024	-52	98	19	32	24	
15.07.2024	-27	90	37	48	37	
16.07.2024	0	78	54	61	48	Körper in 0-Linie.
17.07.2024	27	62	69	74	58	
18.07.2024	52	43	81	84	65	
19.07.2024	73	22	91	92	70	
20.07.2024	89	0	97	97	71	Seele in 0-Linie.
21.07.2024	98	-22	100	100	69	
22.07.2024	100	-43	99	100	64	
23.07.2024	94	-62	95	97	56	
24.07.2024	82	-78	87	92	46	
25.07.2024	63	-90	76	84	33	
26.07.2024	40	-97	62	74	20	
27.07.2024	14	-100	46	61	5	Körper in 0-Linie.
28.07.2024	-14	-98	28	48	-9	
29.07.2024	-40	-90	10	33	-22	
30.07.2024	-63	-78	-9	17	-33	Geist in 0-Linie.
31.07.2024	-82	-62	-28	0	-43	
01.08.2024	-94	-43	-46	-16	-50	Ideel in 0-Linie.
02.08.2024	-100	-22	-62	-32	-54	

Datum	Körper	Seele	Geist	Ideel	Total	Kommentar
03.08.2024	-98	0	-76	-48	-56	Seele in 0-Linie.
04.08.2024	-89	22	-87	-61	-54	
05.08.2024	-73	43	-94	-74	-50	
06.08.2024	-52	62	-99	-84	-43	
07.08.2024	-27	78	-100	-92	-35	
08.08.2024	0	90	-97	-97	-26	Körper in 0-Linie.
09.08.2024	27	97	-91	-100	-17	
10.08.2024	52	100	-82	-100	-8	
11.08.2024	73	98	-69	-97	1	
12.08.2024	89	90	-54	-92	8	
13.08.2024	98	78	-37	-84	14	
14.08.2024	100	62	-19	-74	17	
15.08.2024	94	43	0	-61	19	Geist in 0-Linie.
16.08.2024	82	22	19	-48	19	
17.08.2024	63	0	37	-33	17	Seele in 0-Linie.
18.08.2024	40	-22	54	-17	14	
19.08.2024	14	-43	69	0	10	Ideel in 0-Linie.
20.08.2024	-14	-62	81	16	5	
21.08.2024	-40	-78	91	32	1	
22.08.2024	-63	-90	97	48	-2	
23.08.2024	-82	-97	100	61	-4	
24.08.2024	-94	-100	99	74	-5	
25.08.2024	-100	-98	95	84	-5	
26.08.2024	-98	-90	87	92	-2	
27.08.2024	-89	-78	76	97	2	
28.08.2024	-73	-62	62	100	7	
29.08.2024	-52	-43	46	100	13	
30.08.2024	-27	-22	28	97	19	
31.08.2024	0	0	10	92	26	Vorsicht! Körper- und Seelenkurven in 0-Linie!
01.09.2024	27	22	-9	84	31	Geist in 0-Linie.
02.09.2024	52	43	-28	74	35	
03.09.2024	73	62	-46	61	38	
04.09.2024	89	78	-62	48	38	
05.09.2024	98	90	-76	33	36	
06.09.2024	100	97	-87	17	32	
07.09.2024	94	100	-94	0	25	
08.09.2024	82	98	-99	-16	16	Ideel in 0-Linie.
09.09.2024	63	90	-100	-32	5	
10.09.2024	40	78	-97	-48	-7	
11.09.2024	14	62	-91	-61	-19	Körper in 0-Linie.
12.09.2024	-14	43	-82	-74	-32	
13.09.2024	-40	22	-69	-84	-43	
14.09.2024	-63	0	-54	-92	-52	Seele in 0-Linie.
15.09.2024	-82	-22	-37	-97	-60	
16.09.2024	-94	-43	-19	-100	-64	
17.09.2024	-100	-62	0	-100	-66	Geist in 0-Linie.
18.09.2024	-98	-78	19	-97	-64	
19.09.2024	-89	-90	37	-92	-58	
20.09.2024	-73	-97	54	-84	-50	
21.09.2024	-52	-100	69	-74	-39	
22.09.2024	-27	-98	81	-61	-26	
23.09.2024	0	-90	91	-48	-12	Körper in 0-Linie.
24.09.2024	27	-78	97	-33	3	
25.09.2024	52	-62	100	-17	18	

Datum	Körper	Seele	Geist	Ideel	Total	Kommentar
26.09.2024	73	-43	99	0	32	Ideel in 0-Linie.
27.09.2024	89	-22	95	16	44	
28.09.2024	98	0	87	32	54	Seele in 0-Linie.
29.09.2024	100	22	76	48	62	
30.09.2024	94	43	62	61	65	
01.10.2024	82	62	46	74	66	
02.10.2024	63	78	28	84	63	
03.10.2024	40	90	10	92	58	
04.10.2024	14	97	-9	97	50	Vorsicht! Körper- und Geistkurven in 0-Linie!
05.10.2024	-14	100	-28	100	40	
06.10.2024	-40	98	-46	100	28	
07.10.2024	-63	90	-62	97	16	
08.10.2024	-82	78	-76	92	3	
09.10.2024	-94	62	-87	84	-9	
10.10.2024	-100	43	-94	74	-19	
11.10.2024	-98	22	-99	61	-28	
12.10.2024	-89	0	-100	48	-35	Seele in 0-Linie.
13.10.2024	-73	-22	-97	33	-40	
14.10.2024	-52	-43	-91	17	-42	
15.10.2024	-27	-62	-82	0	-43	
16.10.2024	0	-78	-69	-16	-41	Ideel in 0-Linie.
17.10.2024	27	-90	-54	-32	-37	
18.10.2024	52	-97	-37	-48	-32	
19.10.2024	73	-100	-19	-61	-27	
20.10.2024	89	-98	0	-74	-21	Geist in 0-Linie.
21.10.2024	98	-90	19	-84	-14	
22.10.2024	100	-78	37	-92	-8	
23.10.2024	94	-62	54	-97	-3	
24.10.2024	82	-43	69	-100	2	
25.10.2024	63	-22	81	-100	6	
26.10.2024	40	0	91	-97	8	Seele in 0-Linie.
27.10.2024	14	22	97	-92	10	Körper in 0-Linie.
28.10.2024	-14	43	100	-84	11	
29.10.2024	-40	62	99	-74	12	
30.10.2024	-63	78	95	-61	12	
31.10.2024	-82	90	87	-48	12	
01.11.2024	-94	97	76	-33	12	
02.11.2024	-100	100	62	-17	11	
03.11.2024	-98	98	46	0	12	Ideel in 0-Linie.
04.11.2024	-89	90	28	16	11	
05.11.2024	-73	78	10	32	12	
06.11.2024	-52	62	-9	48	12	Geist in 0-Linie.
07.11.2024	-27	43	-28	61	12	
08.11.2024	0	22	-46	74	12	Körper in 0-Linie.
09.11.2024	27	0	-62	84	12	Seele in 0-Linie.
10.11.2024	52	-22	-76	92	12	
11.11.2024	73	-43	-87	97	10	
12.11.2024	89	-62	-94	100	8	
13.11.2024	98	-78	-99	100	5	
14.11.2024	100	-90	-100	97	2	
15.11.2024	94	-97	-97	92	-2	
16.11.2024	82	-100	-91	84	-6	
17.11.2024	63	-98	-82	74	-11	
18.11.2024	40	-90	-69	61	-14	

Datum	Körper	Seele	Geist	Ideel	Total	Kommentar
19.11.2024	14	-78	-54	48	-18	Körper in 0-Linie.
20.11.2024	-14	-62	-37	33	-20	
21.11.2024	-40	-43	-19	17	-21	
22.11.2024	-63	-22	0	0	-21	Geist in 0-Linie.
23.11.2024	-82	0	19	-16	-20	Ideel in 0-Linie.
24.11.2024	-94	22	37	-32	-17	
25.11.2024	-100	43	54	-48	-13	
26.11.2024	-98	62	69	-61	-7	
27.11.2024	-89	78	81	-74	-1	
28.11.2024	-73	90	91	-84	6	
29.11.2024	-52	97	97	-92	12	
30.11.2024	-27	100	100	-97	19	
01.12.2024	0	98	99	-100	24	Körper in 0-Linie.
02.12.2024	27	90	95	-100	28	
03.12.2024	52	78	87	-97	30	
04.12.2024	73	62	76	-92	30	
05.12.2024	89	43	62	-84	28	
06.12.2024	98	22	46	-74	23	
07.12.2024	100	0	28	-61	17	Seele in 0-Linie.
08.12.2024	94	-22	10	-48	8	
09.12.2024	82	-43	-9	-33	-1	Geist in 0-Linie.
10.12.2024	63	-62	-28	-17	-11	
11.12.2024	40	-78	-46	0	-21	Ideel in 0-Linie.
12.12.2024	14	-90	-62	16	-30	Körper in 0-Linie.
13.12.2024	-14	-97	-76	32	-39	
14.12.2024	-40	-100	-87	48	-45	
15.12.2024	-63	-98	-94	61	-48	
16.12.2024	-82	-90	-99	74	-49	
17.12.2024	-94	-78	-100	84	-47	
18.12.2024	-100	-62	-97	92	-42	
19.12.2024	-98	-43	-91	97	-34	
20.12.2024	-89	-22	-82	100	-23	
21.12.2024	-73	0	-69	100	-10	Seele in 0-Linie.
22.12.2024	-52	22	-54	97	3	
23.12.2024	-27	43	-37	92	18	
24.12.2024	0	62	-19	84	32	Körper in 0-Linie.
25.12.2024	27	78	0	74	45	Geist in 0-Linie.
26.12.2024	52	90	19	61	56	
27.12.2024	73	97	37	48	64	
28.12.2024	89	100	54	33	69	
29.12.2024	98	98	69	17	70	
30.12.2024	100	90	81	0	68	
31.12.2024	94	78	91	-16	62	Ideel in 0-Linie.
01.01.2025	82	62	97	-32	52	
02.01.2025	63	43	100	-48	40	
03.01.2025	40	22	99	-61	25	
04.01.2025	14	0	95	-74	9	Vorsicht! Körper- und Seelenkurven in 0-Linie!
05.01.2025	-13	-22	87	-84	-8	
06.01.2025	-40	-43	76	-92	-25	
07.01.2025	-63	-62	62	-97	-40	
08.01.2025	-82	-78	46	-100	-54	
09.01.2025	-94	-90	28	-100	-64	
10.01.2025	-100	-97	10	-97	-71	
11.01.2025	-98	-100	-9	-92	-75	Geist in 0-Linie.

Datum	Körper	Seele	Geist	Ideel	Total	Kommentar
12.01.2025	-89	-98	-28	-84	-75	
13.01.2025	-73	-90	-46	-74	-71	
14.01.2025	-52	-78	-62	-61	-63	
15.01.2025	-27	-62	-76	-48	-53	
16.01.2025	0	-43	-87	-33	-41	Körper in 0-Linie.
17.01.2025	27	-22	-94	-17	-26	
18.01.2025	52	0	-99	0	-12	Ideel in 0-Linie.
19.01.2025	73	22	-100	16	3	
20.01.2025	89	43	-97	32	17	
21.01.2025	98	62	-91	48	29	
22.01.2025	100	78	-82	61	39	
23.01.2025	94	90	-69	74	47	
24.01.2025	82	97	-54	84	52	
25.01.2025	63	100	-37	92	54	
26.01.2025	40	98	-19	97	54	
27.01.2025	14	90	0	100	51	Vorsicht! Körper- und Geistkurven in 0-Linie!
28.01.2025	-13	78	19	100	46	
29.01.2025	-40	62	37	97	39	
30.01.2025	-63	43	54	92	32	
31.01.2025	-82	22	69	84	23	
01.02.2025	-94	0	81	74	15	Seele in 0-Linie.
02.02.2025	-100	-22	91	61	8	
03.02.2025	-98	-43	97	48	1	
04.02.2025	-89	-62	100	33	-4	
05.02.2025	-73	-78	99	17	-9	
06.02.2025	-52	-90	95	0	-12	
07.02.2025	-27	-97	87	-16	-13	Ideel in 0-Linie.
08.02.2025	0	-100	76	-32	-14	Körper in 0-Linie.
09.02.2025	27	-98	62	-48	-14	
10.02.2025	52	-90	46	-61	-13	
11.02.2025	73	-78	28	-74	-13	
12.02.2025	89	-62	10	-84	-12	
13.02.2025	98	-43	-9	-92	-12	Geist in 0-Linie.
14.02.2025	100	-22	-28	-97	-12	
15.02.2025	94	0	-46	-100	-13	Seele in 0-Linie.
16.02.2025	82	22	-62	-100	-14	
17.02.2025	63	43	-76	-97	-17	
18.02.2025	40	62	-87	-92	-19	
19.02.2025	14	78	-94	-84	-22	Körper in 0-Linie.
20.02.2025	-13	90	-99	-74	-24	
21.02.2025	-40	97	-100	-61	-26	
22.02.2025	-63	100	-97	-48	-27	
23.02.2025	-82	98	-91	-33	-27	
24.02.2025	-94	90	-82	-17	-26	
25.02.2025	-100	78	-69	0	-23	Ideel in 0-Linie.
26.02.2025	-98	62	-54	16	-18	
27.02.2025	-89	43	-37	32	-13	
28.02.2025	-73	22	-19	48	-6	
01.03.2025	-52	0	0	61	2	Vorsicht! Seelen- und Geistkurven in 0-Linie!
02.03.2025	-27	-22	19	74	11	
03.03.2025	0	-43	37	84	20	Körper in 0-Linie.
04.03.2025	27	-62	54	92	28	
05.03.2025	52	-78	69	97	35	
06.03.2025	73	-90	81	100	41	

Datum	Körper	Seele	Geist	Ideel	Total	Kommentar
07.03.2025	89	-97	91	100	46	
08.03.2025	98	-100	97	97	48	
09.03.2025	100	-98	100	92	48	
10.03.2025	94	-90	99	84	47	
11.03.2025	82	-78	95	74	43	
12.03.2025	63	-62	87	61	37	
13.03.2025	40	-43	76	48	30	
14.03.2025	14	-22	62	33	22	Körper in 0-Linie.
15.03.2025	-13	0	46	17	12	Seele in 0-Linie.
16.03.2025	-40	22	28	0	2	
17.03.2025	-63	43	10	-16	-6	Ideel in 0-Linie.
18.03.2025	-82	62	-9	-32	-15	Geist in 0-Linie.
19.03.2025	-94	78	-28	-48	-23	
20.03.2025	-100	90	-46	-61	-29	
21.03.2025	-98	97	-62	-74	-34	
22.03.2025	-89	100	-76	-84	-37	
23.03.2025	-73	98	-87	-92	-38	
24.03.2025	-52	90	-94	-97	-38	
25.03.2025	-27	78	-99	-100	-37	
26.03.2025	0	62	-100	-100	-34	Körper in 0-Linie.
27.03.2025	27	43	-97	-97	-31	
28.03.2025	52	22	-91	-92	-27	
29.03.2025	73	0	-82	-84	-23	Seele in 0-Linie.
30.03.2025	89	-22	-69	-74	-19	
31.03.2025	98	-43	-54	-61	-15	
01.04.2025	100	-62	-37	-48	-12	
02.04.2025	94	-78	-19	-33	-9	
03.04.2025	82	-90	0	-17	-6	Geist in 0-Linie.
04.04.2025	63	-97	19	0	-4	Ideel in 0-Linie.
05.04.2025	40	-100	37	16	-2	
06.04.2025	14	-98	54	32	0	Körper in 0-Linie.
07.04.2025	-13	-90	69	48	4	
08.04.2025	-40	-78	81	61	6	
09.04.2025	-63	-62	91	74	10	
10.04.2025	-82	-43	97	84	14	
11.04.2025	-94	-22	100	92	19	
12.04.2025	-100	0	99	97	24	Seele in 0-Linie.
13.04.2025	-98	22	95	100	30	
14.04.2025	-89	43	87	100	35	
15.04.2025	-73	62	76	97	40	
16.04.2025	-52	78	62	92	45	
17.04.2025	-27	90	46	84	48	
18.04.2025	0	97	28	74	50	Körper in 0-Linie.
19.04.2025	27	100	10	61	50	
20.04.2025	52	98	-9	48	47	Geist in 0-Linie.
21.04.2025	73	90	-28	33	42	
22.04.2025	89	78	-46	17	34	
23.04.2025	98	62	-62	0	24	
24.04.2025	100	43	-76	-16	13	Ideel in 0-Linie.
25.04.2025	94	22	-87	-32	-1	
26.04.2025	82	0	-94	-48	-15	Seele in 0-Linie.
27.04.2025	63	-22	-99	-61	-30	
28.04.2025	40	-43	-100	-74	-44	
29.04.2025	14	-62	-97	-84	-57	Körper in 0-Linie.
30.04.2025	-13	-78	-91	-92	-68	

Datum	Körper	Seele	Geist	Ideel	Total	Kommentar
01.05.2025	-40	-90	-82	-97	-77	
02.05.2025	-63	-97	-69	-100	-82	
03.05.2025	-82	-100	-54	-100	-84	
04.05.2025	-94	-98	-37	-97	-82	
05.05.2025	-100	-90	-19	-92	-75	
06.05.2025	-98	-78	0	-84	-65	Geist in 0-Linie.
07.05.2025	-89	-62	19	-74	-52	
08.05.2025	-73	-43	37	-61	-35	
09.05.2025	-52	-22	54	-48	-17	
10.05.2025	-27	0	69	-33	2	Seele in 0-Linie.
11.05.2025	0	22	81	-17	22	Körper in 0-Linie.
12.05.2025	27	43	91	0	40	Ideel in 0-Linie.
13.05.2025	52	62	97	16	57	
14.05.2025	73	78	100	32	71	
15.05.2025	89	90	99	48	82	
16.05.2025	98	97	95	61	88	
17.05.2025	100	100	87	74	90	
18.05.2025	94	98	76	84	88	
19.05.2025	82	90	62	92	82	
20.05.2025	63	78	46	97	71	
21.05.2025	40	62	28	100	58	
22.05.2025	14	43	10	100	42	Körper in 0-Linie.
23.05.2025	-13	22	-9	97	24	Geist in 0-Linie.
24.05.2025	-40	0	-28	92	6	Seele in 0-Linie.
25.05.2025	-63	-22	-46	84	-12	
26.05.2025	-82	-43	-62	74	-28	
27.05.2025	-94	-62	-76	61	-43	
28.05.2025	-100	-78	-87	48	-54	
29.05.2025	-98	-90	-94	33	-62	
30.05.2025	-89	-97	-99	17	-67	
31.05.2025	-73	-100	-100	0	-68	
01.06.2025	-52	-98	-97	-16	-66	Ideel in 0-Linie.
02.06.2025	-27	-90	-91	-32	-60	
03.06.2025	0	-78	-82	-48	-52	Körper in 0-Linie.
04.06.2025	27	-62	-69	-61	-41	
05.06.2025	52	-43	-54	-74	-30	
06.06.2025	73	-22	-37	-84	-18	
07.06.2025	89	0	-19	-92	-6	Seele in 0-Linie.
08.06.2025	98	22	0	-97	6	Geist in 0-Linie.
09.06.2025	100	43	19	-100	16	
10.06.2025	94	62	37	-100	23	
11.06.2025	82	78	54	-97	29	
12.06.2025	63	90	69	-92	32	
13.06.2025	40	97	81	-84	34	
14.06.2025	14	100	91	-74	33	Körper in 0-Linie.
15.06.2025	-13	98	97	-61	30	
16.06.2025	-40	90	100	-48	26	
17.06.2025	-63	78	99	-33	20	
18.06.2025	-82	62	95	-17	14	
19.06.2025	-94	43	87	0	9	Ideel in 0-Linie.
20.06.2025	-100	22	76	16	4	
21.06.2025	-98	0	62	32	-1	Seele in 0-Linie.
22.06.2025	-89	-22	46	48	-4	
23.06.2025	-73	-43	28	61	-7	
24.06.2025	-52	-62	10	74	-8	

Datum	Körper	Seele	Geist	Ideel	Total	Kommentar
25.06.2025	-27	-78	-9	84	-8	Geist in 0-Linie.
26.06.2025	0	-90	-28	92	-6	Körper in 0-Linie.
27.06.2025	27	-97	-46	97	-5	
28.06.2025	52	-100	-62	100	-2	
29.06.2025	73	-98	-76	100	0	
30.06.2025	89	-90	-87	97	2	
01.07.2025	98	-78	-94	92	4	
02.07.2025	100	-62	-99	84	6	
03.07.2025	94	-43	-100	74	6	
04.07.2025	82	-22	-97	61	6	
05.07.2025	63	0	-91	48	5	Seele in 0-Linie.
06.07.2025	40	22	-82	33	3	
07.07.2025	14	43	-69	17	1	Körper in 0-Linie.
08.07.2025	-13	62	-54	0	-1	
09.07.2025	-40	78	-37	-16	-4	Ideel in 0-Linie.
10.07.2025	-63	90	-19	-32	-6	
11.07.2025	-82	97	0	-48	-8	Geist in 0-Linie.
12.07.2025	-94	100	19	-61	-9	
13.07.2025	-100	98	37	-74	-10	
14.07.2025	-98	90	54	-84	-10	
15.07.2025	-89	78	69	-92	-8	
16.07.2025	-73	62	81	-97	-7	
17.07.2025	-52	43	91	-100	-4	
18.07.2025	-27	22	97	-100	-2	
19.07.2025	0	0	100	-97	1	Vorsicht! Körper- und Seelenkurven in 0-Linie!
20.07.2025	27	-22	99	-92	3	
21.07.2025	52	-43	95	-84	5	
22.07.2025	73	-62	87	-74	6	
23.07.2025	89	-78	76	-61	6	
24.07.2025	98	-90	62	-48	6	
25.07.2025	100	-97	46	-33	4	
26.07.2025	94	-100	28	-17	1	
27.07.2025	82	-98	10	0	-2	Ideel in 0-Linie.
28.07.2025	63	-90	-9	16	-5	Geist in 0-Linie.
29.07.2025	40	-78	-28	32	-8	
30.07.2025	14	-62	-46	48	-12	Körper in 0-Linie.
31.07.2025	-13	-43	-62	61	-14	
01.08.2025	-40	-22	-76	74	-16	
02.08.2025	-63	0	-87	84	-16	Seele in 0-Linie.
03.08.2025	-82	22	-94	92	-16	
04.08.2025	-94	43	-99	97	-13	
05.08.2025	-100	62	-100	100	-10	
06.08.2025	-98	78	-97	100	-4	
07.08.2025	-89	90	-91	97	2	
08.08.2025	-73	97	-82	92	8	
09.08.2025	-52	100	-69	84	16	
10.08.2025	-27	98	-54	74	23	
11.08.2025	0	90	-37	61	28	Körper in 0-Linie.
12.08.2025	27	78	-19	48	34	
13.08.2025	52	62	0	33	37	Geist in 0-Linie.
14.08.2025	73	43	19	17	38	
15.08.2025	89	22	37	0	37	
16.08.2025	98	0	54	-16	34	Ideel in 0-Linie.
17.08.2025	100	-22	69	-32	29	

Datum	Körper	Seele	Geist	Ideel	Total	Kommentar
18.08.2025	94	-43	81	-48	21	
19.08.2025	82	-62	91	-61	12	
20.08.2025	63	-78	97	-74	2	
21.08.2025	40	-90	100	-84	-8	
22.08.2025	14	-97	99	-92	-19	Körper in 0-Linie.
23.08.2025	-13	-100	95	-97	-29	
24.08.2025	-40	-98	87	-100	-38	
25.08.2025	-63	-90	76	-100	-44	
26.08.2025	-82	-78	62	-97	-49	
27.08.2025	-94	-62	46	-92	-50	
28.08.2025	-100	-43	28	-84	-50	
29.08.2025	-98	-22	10	-74	-46	
30.08.2025	-89	0	-9	-61	-40	Vorsicht! Seelen- und Geistkurven in 0-Linie!
31.08.2025	-73	22	-28	-48	-32	
01.09.2025	-52	43	-46	-33	-22	
02.09.2025	-27	62	-62	-17	-11	
03.09.2025	0	78	-76	0	0	Ideel in 0-Linie.
04.09.2025	27	90	-87	16	12	
05.09.2025	52	97	-94	32	22	
06.09.2025	73	100	-99	48	30	
07.09.2025	89	98	-100	61	37	
08.09.2025	98	90	-97	74	41	
09.09.2025	100	78	-91	84	43	
10.09.2025	94	62	-82	92	42	
11.09.2025	82	43	-69	97	38	
12.09.2025	63	22	-54	100	33	
13.09.2025	40	0	-37	100	26	Seele in 0-Linie.
14.09.2025	14	-22	-19	97	18	Körper in 0-Linie.
15.09.2025	-13	-43	0	92	9	Geist in 0-Linie.
16.09.2025	-40	-62	19	84	0	
17.09.2025	-63	-78	37	74	-8	
18.09.2025	-82	-90	54	61	-14	
19.09.2025	-94	-97	69	48	-18	
20.09.2025	-100	-100	81	33	-22	
21.09.2025	-98	-98	91	17	-22	
22.09.2025	-89	-90	97	0	-20	
23.09.2025	-73	-78	100	-16	-17	Ideel in 0-Linie.
24.09.2025	-52	-62	99	-32	-12	
25.09.2025	-27	-43	95	-48	-6	
26.09.2025	0	-22	87	-61	1	Körper in 0-Linie.
27.09.2025	27	0	76	-74	7	Seele in 0-Linie.
28.09.2025	52	22	62	-84	13	
29.09.2025	73	43	46	-92	18	
30.09.2025	89	62	28	-97	20	
01.10.2025	98	78	10	-100	22	
02.10.2025	100	90	-9	-100	20	Geist in 0-Linie.
03.10.2025	94	97	-28	-97	16	
04.10.2025	82	100	-46	-92	11	
05.10.2025	63	98	-62	-84	4	
06.10.2025	40	90	-76	-74	-5	
07.10.2025	14	78	-87	-61	-14	Körper in 0-Linie.
08.10.2025	-13	62	-94	-48	-23	
09.10.2025	-40	43	-99	-33	-32	
10.10.2025	-63	22	-100	-17	-40	

Datum	Körper	Seele	Geist	Ideel	Total	Kommentar
11.10.2025	-82	0	-97	0	-45	Ideel in 0-Linie.
12.10.2025	-94	-22	-91	16	-48	
13.10.2025	-100	-43	-82	32	-48	
14.10.2025	-98	-62	-69	48	-45	
15.10.2025	-89	-78	-54	61	-40	
16.10.2025	-73	-90	-37	74	-32	
17.10.2025	-52	-97	-19	84	-21	
18.10.2025	-27	-100	0	92	-9	Geist in 0-Linie.
19.10.2025	0	-98	19	97	4	Körper in 0-Linie.
20.10.2025	27	-90	37	100	18	
21.10.2025	52	-78	54	100	32	
22.10.2025	73	-62	69	97	44	
23.10.2025	89	-43	81	92	55	
24.10.2025	98	-22	91	84	63	
25.10.2025	100	0	97	74	68	Seele in 0-Linie.
26.10.2025	94	22	100	61	69	
27.10.2025	82	43	99	48	68	
28.10.2025	63	62	95	33	63	
29.10.2025	40	78	87	17	56	
30.10.2025	14	90	76	0	45	Körper in 0-Linie.
31.10.2025	-13	97	62	-16	32	Ideel in 0-Linie.
01.11.2025	-40	100	46	-32	18	
02.11.2025	-63	98	28	-48	4	
03.11.2025	-82	90	10	-61	-11	
04.11.2025	-94	78	-9	-74	-25	Geist in 0-Linie.
05.11.2025	-100	62	-28	-84	-38	
06.11.2025	-98	43	-46	-92	-48	
07.11.2025	-89	22	-62	-97	-56	
08.11.2025	-73	0	-76	-100	-62	Seele in 0-Linie.
09.11.2025	-52	-22	-87	-100	-65	
10.11.2025	-27	-43	-94	-97	-65	
11.11.2025	0	-62	-99	-92	-63	Körper in 0-Linie.
12.11.2025	27	-78	-100	-84	-59	
13.11.2025	52	-90	-97	-74	-52	
14.11.2025	73	-97	-91	-61	-44	
15.11.2025	89	-100	-82	-48	-35	
16.11.2025	98	-98	-69	-33	-26	
17.11.2025	100	-90	-54	-17	-15	
18.11.2025	94	-78	-37	0	-5	Ideel in 0-Linie.
19.11.2025	82	-62	-19	16	4	
20.11.2025	63	-43	0	32	13	Geist in 0-Linie.
21.11.2025	40	-22	19	48	21	
22.11.2025	14	0	37	61	28	Vorsicht! Körper- und Seelenkurven in 0-Linie!
23.11.2025	-13	22	54	74	34	
24.11.2025	-40	43	69	84	39	
25.11.2025	-63	62	81	92	43	
26.11.2025	-82	78	91	97	46	
27.11.2025	-94	90	97	100	48	
28.11.2025	-100	97	100	100	49	
29.11.2025	-98	100	99	97	50	
30.11.2025	-89	98	95	92	49	
01.12.2025	-73	90	87	84	47	
02.12.2025	-52	78	76	74	44	
03.12.2025	-27	62	62	61	40	

Datum	Körper	Seele	Geist	Ideel	Total	Kommentar
04.12.2025	0	43	46	48	34	Körper in 0-Linie.
05.12.2025	27	22	28	33	28	
06.12.2025	52	0	10	17	20	Seele in 0-Linie.
07.12.2025	73	-22	-9	0	10	Geist in 0-Linie.
08.12.2025	89	-43	-28	-16	0	Ideel in 0-Linie.
09.12.2025	98	-62	-46	-32	-10	
10.12.2025	100	-78	-62	-48	-22	
11.12.2025	94	-90	-76	-61	-33	
12.12.2025	82	-97	-87	-74	-44	
13.12.2025	63	-100	-94	-84	-54	
14.12.2025	40	-98	-99	-92	-62	
15.12.2025	14	-90	-100	-97	-68	Körper in 0-Linie.
16.12.2025	-13	-78	-97	-100	-72	
17.12.2025	-40	-62	-91	-100	-73	
18.12.2025	-63	-43	-82	-97	-71	
19.12.2025	-82	-22	-69	-92	-66	
20.12.2025	-94	0	-54	-84	-58	Seele in 0-Linie.
21.12.2025	-100	22	-37	-74	-47	
22.12.2025	-98	43	-19	-61	-34	
23.12.2025	-89	62	0	-48	-19	Geist in 0-Linie.
24.12.2025	-73	78	19	-33	-2	
25.12.2025	-52	90	37	-17	14	
26.12.2025	-27	97	54	0	31	Ideel in 0-Linie.
27.12.2025	0	100	69	16	46	Körper in 0-Linie.
28.12.2025	27	98	81	32	60	
29.12.2025	52	90	91	48	70	
30.12.2025	73	78	97	61	77	
31.12.2025	89	62	100	74	81	
01.01.2026	98	43	99	84	81	
02.01.2026	100	22	95	92	77	
03.01.2026	94	0	87	97	70	Seele in 0-Linie.
04.01.2026	82	-22	76	100	59	
05.01.2026	63	-43	62	100	46	
06.01.2026	40	-62	46	97	30	
07.01.2026	14	-78	28	92	14	Körper in 0-Linie.
08.01.2026	-13	-90	10	84	-2	
09.01.2026	-40	-97	-9	74	-18	Geist in 0-Linie.
10.01.2026	-63	-100	-28	61	-32	
11.01.2026	-82	-98	-46	48	-44	
12.01.2026	-94	-90	-62	33	-53	
13.01.2026	-100	-78	-76	17	-59	
14.01.2026	-98	-62	-87	0	-62	
15.01.2026	-89	-43	-94	-16	-60	Ideel in 0-Linie.
16.01.2026	-73	-22	-99	-32	-56	
17.01.2026	-52	0	-100	-48	-50	Seele in 0-Linie.
18.01.2026	-27	22	-97	-61	-41	
19.01.2026	0	43	-91	-74	-30	Körper in 0-Linie.
20.01.2026	27	62	-82	-84	-19	
21.01.2026	52	78	-69	-92	-8	
22.01.2026	73	90	-54	-97	3	
23.01.2026	89	97	-37	-100	12	
24.01.2026	98	100	-19	-100	20	
25.01.2026	100	98	0	-97	25	Geist in 0-Linie.
26.01.2026	94	90	19	-92	28	
27.01.2026	82	78	37	-84	28	

Datum	Körper	Seele	Geist	Ideel	Total	Kommentar
28.01.2026	63	62	54	-74	26	
29.01.2026	40	43	69	-61	23	
30.01.2026	14	22	81	-48	17	Körper in 0-Linie.
31.01.2026	-13	0	91	-33	11	Seele in 0-Linie.
01.02.2026	-40	-22	97	-17	4	
02.02.2026	-63	-43	100	0	-2	Ideel in 0-Linie.
03.02.2026	-82	-62	99	16	-7	
04.02.2026	-94	-78	95	32	-11	
05.02.2026	-100	-90	87	48	-14	
06.02.2026	-98	-97	76	61	-14	
07.02.2026	-89	-100	62	74	-13	
08.02.2026	-73	-98	46	84	-10	
09.02.2026	-52	-90	28	92	-6	
10.02.2026	-27	-78	10	97	0	
11.02.2026	0	-62	-9	100	7	Vorsicht! Körper- und Geistkurven in 0-Linie!
12.02.2026	27	-43	-28	100	14	
13.02.2026	52	-22	-46	97	20	
14.02.2026	73	0	-62	92	26	Seele in 0-Linie.
15.02.2026	89	22	-76	84	30	
16.02.2026	98	43	-87	74	32	
17.02.2026	100	62	-94	61	32	
18.02.2026	94	78	-99	48	30	
19.02.2026	82	90	-100	33	26	
20.02.2026	63	97	-97	17	20	
21.02.2026	40	100	-91	0	12	
22.02.2026	14	98	-82	-16	4	Ideel in 0-Linie.
23.02.2026	-13	90	-69	-32	-6	
24.02.2026	-40	78	-54	-48	-16	
25.02.2026	-63	62	-37	-61	-25	
26.02.2026	-82	43	-19	-74	-33	
27.02.2026	-94	22	0	-84	-39	Geist in 0-Linie.
28.02.2026	-100	0	19	-92	-43	Seele in 0-Linie.
01.03.2026	-98	-22	37	-97	-45	
02.03.2026	-89	-43	54	-100	-44	
03.03.2026	-73	-62	69	-100	-42	
04.03.2026	-52	-78	81	-97	-36	
05.03.2026	-27	-90	91	-92	-30	
06.03.2026	0	-97	97	-84	-21	Körper in 0-Linie.
07.03.2026	27	-100	100	-74	-12	
08.03.2026	52	-98	99	-61	-2	
09.03.2026	73	-90	95	-48	8	
10.03.2026	89	-78	87	-33	16	
11.03.2026	98	-62	76	-17	24	
12.03.2026	100	-43	62	0	30	Ideel in 0-Linie.
13.03.2026	94	-22	46	16	34	
14.03.2026	82	0	28	32	36	Seele in 0-Linie.
15.03.2026	63	22	10	48	36	
16.03.2026	40	43	-9	61	34	Geist in 0-Linie.
17.03.2026	14	62	-28	74	30	Körper in 0-Linie.
18.03.2026	-13	78	-46	84	26	
19.03.2026	-40	90	-62	92	20	
20.03.2026	-63	97	-76	97	14	
21.03.2026	-82	100	-87	100	8	
22.03.2026	-94	98	-94	100	2	

Datum	Körper	Seele	Geist	Ideel	Total	Kommentar
23.03.2026	-100	90	-99	97	-3	
24.03.2026	-98	78	-100	92	-7	
25.03.2026	-89	62	-97	84	-10	
26.03.2026	-73	43	-91	74	-12	
27.03.2026	-52	22	-82	61	-13	
28.03.2026	-27	0	-69	48	-12	Seele in 0-Linie.
29.03.2026	0	-22	-54	33	-11	Körper in 0-Linie.
30.03.2026	27	-43	-37	17	-9	
31.03.2026	52	-62	-19	0	-7	
01.04.2026	73	-78	0	-16	-5	Ideel in 0-Linie.
02.04.2026	89	-90	19	-32	-4	
03.04.2026	98	-97	37	-48	-2	
04.04.2026	100	-100	54	-61	-2	
05.04.2026	94	-98	69	-74	-2	
06.04.2026	82	-90	81	-84	-3	
07.04.2026	63	-78	91	-92	-4	
08.04.2026	40	-62	97	-97	-6	
09.04.2026	14	-43	100	-100	-7	Körper in 0-Linie.
10.04.2026	-13	-22	99	-100	-9	
11.04.2026	-40	0	95	-97	-10	Seele in 0-Linie.
12.04.2026	-63	22	87	-92	-12	
13.04.2026	-82	43	76	-84	-12	
14.04.2026	-94	62	62	-74	-11	
15.04.2026	-100	78	46	-61	-9	
16.04.2026	-98	90	28	-48	-7	
17.04.2026	-89	97	10	-33	-4	
18.04.2026	-73	100	-9	-17	0	Geist in 0-Linie.
19.04.2026	-52	98	-28	0	4	Ideel in 0-Linie.
20.04.2026	-27	90	-46	16	8	
21.04.2026	0	78	-62	32	12	Körper in 0-Linie.
22.04.2026	27	62	-76	48	15	
23.04.2026	52	43	-87	61	17	
24.04.2026	73	22	-94	74	19	
25.04.2026	89	0	-99	84	18	Seele in 0-Linie.
26.04.2026	98	-22	-100	92	17	
27.04.2026	100	-43	-97	97	14	
28.04.2026	94	-62	-91	100	10	
29.04.2026	82	-78	-82	100	6	
30.04.2026	63	-90	-69	97	0	
01.05.2026	40	-97	-54	92	-5	
02.05.2026	14	-100	-37	84	-10	Körper in 0-Linie.
03.05.2026	-13	-98	-19	74	-14	
04.05.2026	-40	-90	0	61	-17	Geist in 0-Linie.
05.05.2026	-63	-78	19	48	-18	
06.05.2026	-82	-62	37	33	-18	
07.05.2026	-94	-43	54	17	-16	
08.05.2026	-100	-22	69	0	-13	
09.05.2026	-98	0	81	-16	-8	Ideel in 0-Linie.
10.05.2026	-89	22	91	-32	-2	
11.05.2026	-73	43	97	-48	5	
12.05.2026	-52	62	100	-61	12	
13.05.2026	-27	78	99	-74	19	

Zur passenden Zeit das Richtige zu tun – in der Musik spricht man auch vom „richtigen timing“. Gibt es einen idealen Zeitpunkt? Die Antworten sind umstritten. Immerhin aber zeigen unterschiedlichste Rhythmus- und Periodenlehren ein großes Interesse für Zeitpunkte, die durch das Zusammenspiel der für Menschen wichtigen Rhythmen bezeichnerbar sind. Der „Biorhythmus“ zeigt solche Zeitpunkte auf und gibt damit wertvolle, detaillierte Zusatzinformationen zu Fragen der Zeitqualität.

Einleitung

Das Leben ist von Rhythmen durchzogen und wird von Rhythmen bestimmt. Manche dieser Rhythmen sind uns vertraut, wenngleich nicht immer bewusst (zum Beispiel Atemrhythmus oder Herzschlag), andere sind uns bewusst, doch wegen ihrer Langsamkeit nur indirekt beziehungsweise in extremer Ausprägung spürbar (zum Beispiel Blutreinigung oder Jahreszeiten). Auch Astrohythmen gibt es und so liegt zum Beispiel der astrovitalis-Zeitqualitätsanalyse eine spezielle Rhythmik zu Grunde. Biorhythmen im engeren Sinne sind zahlreich (zum Beispiel Menstruationsrhythmen oder die so genannte „innere Uhr“). Der als eigentlicher Biorhythmus bekannte „rhythmische Faktor“ ist im Grunde schon lange bekannt. Der Arzt Dr. Wilhelm Fließ entdeckte die 23- und 28-Tagesrhythmen („Perioden“) als Grundrhythmen, welche von der Geburt an in stetig sich wiederholenden Intervallen bis zum Lebensende laufen.

Dr. Friedrich Teltscher wies 1928 einen dritten Rhythmus mit 33-Tagesintervall nach. Damit waren die „Hauptkurven“ für Körper, Seele und Geistiges bekannt und die Wissenschaft machte sich in den nächsten Jahrzehnten weltweit daran, diese weiter zu erforschen. Prinzipiell kann inzwischen auch von einer „wissenschaftlichen Beweisbarkeit“ der Rhythmen gesprochen werden. In jüngerer Zeit arbeiten vor allem spirituell orientierte Biorhythmiker verstärkt mit der „ideellen Kurve“, welche ein Intervall von 38 Tagen hat. Dies ist die Kurve mit der längsten Periode. Ihre Interpretation ist aber nicht nur wegen der wenigen gesicherten Erkenntnisse über sie, sondern auch wegen des durch sie repräsentierten Inhaltes schwierig. Sie ist die Kurve der feinsinnigen, nicht-stofflichen, transzendenten Verfassung eines Lebewesens. Insofern ist sie von großer ideeller Bedeutung. Sie sollte aber mit Vorsicht und Neugier interpretiert werden.

Hintergrund

Wichtig wird der Biorhythmus immer dann, wenn eine oder mehrere seiner Kurven jeweils nach der Hälfte der Intervallzeit die Null-Linie schneiden. Jede Kurve steigt zunächst über die Mittellinie auf 100% an, sinkt dann auf die benannte Null-Linie („substanzperiodische Tage“ genannt) und fällt dann bis auf 100% unter Null ab, um dann wieder auf Null aufzusteigen. Genau eine solche Amplitude ist bei jeder Kurve „ein kompletter Durchlauf“ („eine Periode“). Insgesamt gibt es exakt 23x28x33 Konstellationen: also 21252. Das heißt, dass der 21252. Tag im Leben eines Menschen aus biorhythmischer Sicht wieder seinem Geburtstag entspricht, da hier alle drei Hauptkurven sich erneut zusammen auf der Nullachse schneiden! Umgerechnet liegt dieser Tag in etwa um den 59. Geburtstag. Wenn der ideelle Rhythmus als vierte Kurve mitgerechnet würde, so träfen alle vier Kurven erst nach 807576 Tagen wieder auf Null zusammen! Das entspricht etwa dem 2243. Geburtstag ... Wohlgermerkt: Diese Tagesangaben beziehen sich auf das absolut exakte Zusammentreffen der drei Kurven zum exakt selben Moment auf exakt Null! Wenn man, wie in der Praxis selbstverständlich sinnvoll, einen Zeitorbis zulässt, so geschieht es bei drei Kurven vergleichsweise häufig, dass sie an einem Tag alle die Null-Linie überqueren (in Monats- oder Jahresperioden). Bei vier Kurven dauern die Nullstellen-Perioden, wenn man nicht gerade an einer besonders glücklich gewählten Zeitstelle mit der Berechnung beginnt, viele Jahrzehnte.

Nutzen

Vor allem die Beobachtung der Tage, an denen zwei oder gar drei Kurven die Null-Linie schneiden, lohnt sich. Ebenso sollten besonders lange Zeiträume Beachtung finden, in denen die Gesamtkurve über oder unter Null bleibt. In solchen Zeiten ist ein Haushalten mit den Kräften angezeigt beziehungsweise ein Überschuss an Energie für neue Initiativen vorhanden. Es ist nicht sinnvoll, gegen diese Lebensrhythmik zu arbeiten. Es ist der größte Nutzen der Biorhythmik, Hinweise darauf zu geben, wie es möglich ist, sich dem „Fluss des Lebens“ anzupassen.

Die Bedeutung der Biorhythmuskurven im Detail:

Kurven im positiven Bereich symbolisieren prinzipiell Besseres als Kurven im negativen Bereich. Diese simple Tatsache ist der einfache Schlüssel zur Schnellinterpretation der Rhythmen. Verlaufen Kurven im Plus, sollten alle von den jeweiligen Kurven symbolisierten „Anliegen“ forciert werden, verlaufen sie im Minus, sollten die entsprechenden Anliegen eher „stagnieren“. Die Gesamtkurve stellt den Durchschnittswert aller vier Kurven dar, sie symbolisiert das Allgemeinbefinden. Auch für die Gesamtkurve gilt, dass ihrem Auftreffen auf die Null-Linie besondere Beachtung gebührt. Denn der Umdruck betrifft die Gesamtverfassung der zu analysierenden Person. Eine hoch ins Plus aufsteigende Gesamtkurve ist ein guter Index für beliebigen Erfolg, eine tief ins Minus fallende Gesamtkurve ist deutlicher Hinweis auf Ruhe und Besinnung.

Beachten Sie bitte beim Interpretieren unbedingt, dass Begriffe wie „gut“ oder „schlecht“, „Erfolg“ oder „Stagnation“ immer relativ sind. Man kann durchaus an so genannten guten Tagen krank werden, vermutlich wird die Gesundung aber durch das biorhythmische „Hoch“ oder „Plus“ wesentlich vorangetrieben. Ebenso kann Ihnen bei Tagen im biorhythmischen „Tief“ oder „Minus“ etwas sehr Wichtiges auf Anhieb gelingen – niemand aber weiß, wie gut es unter günstigeren biorhythmischen Bedingungen gelungen wäre.

Anhang: Biorhythmus (grafisch)

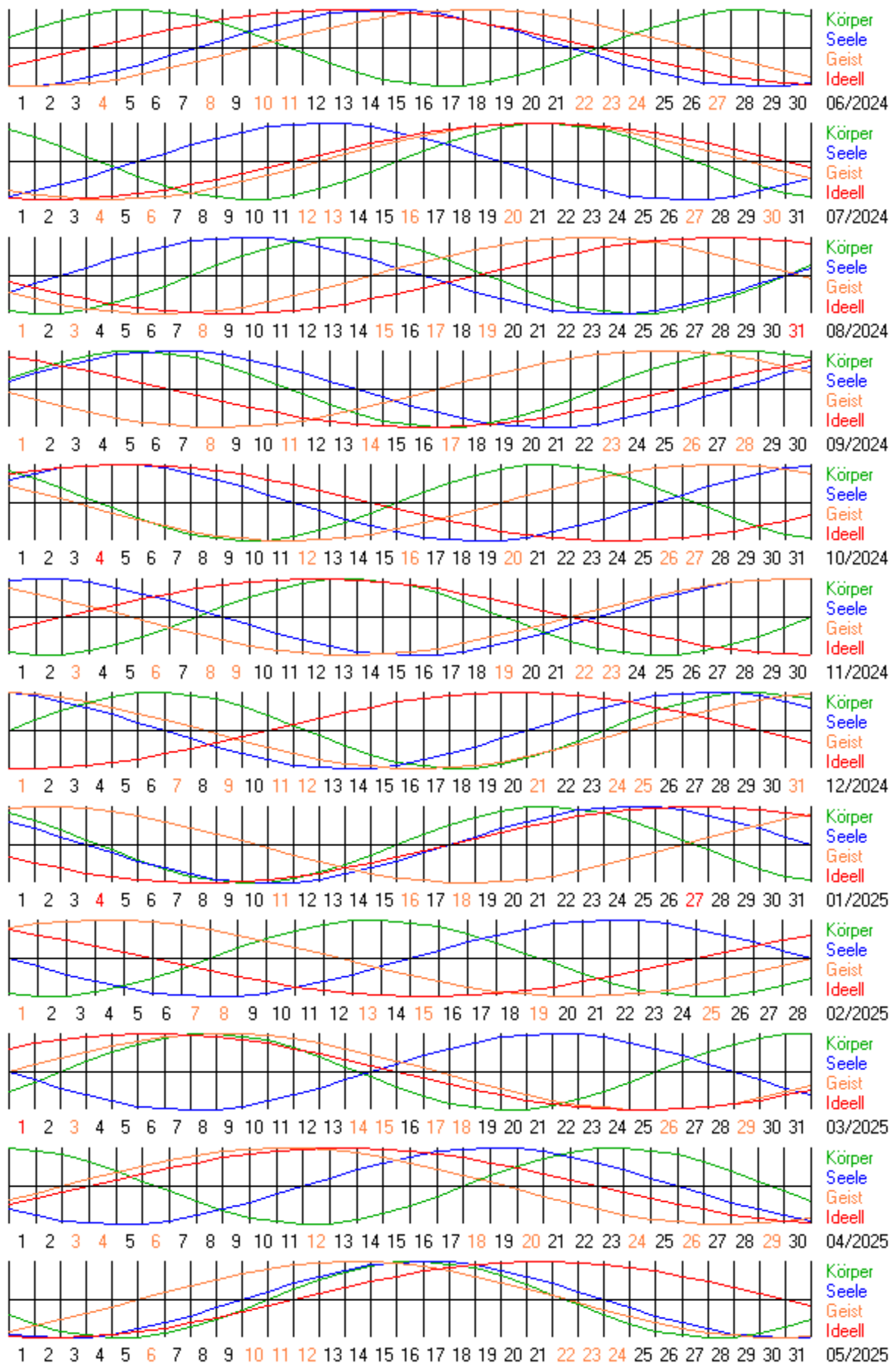

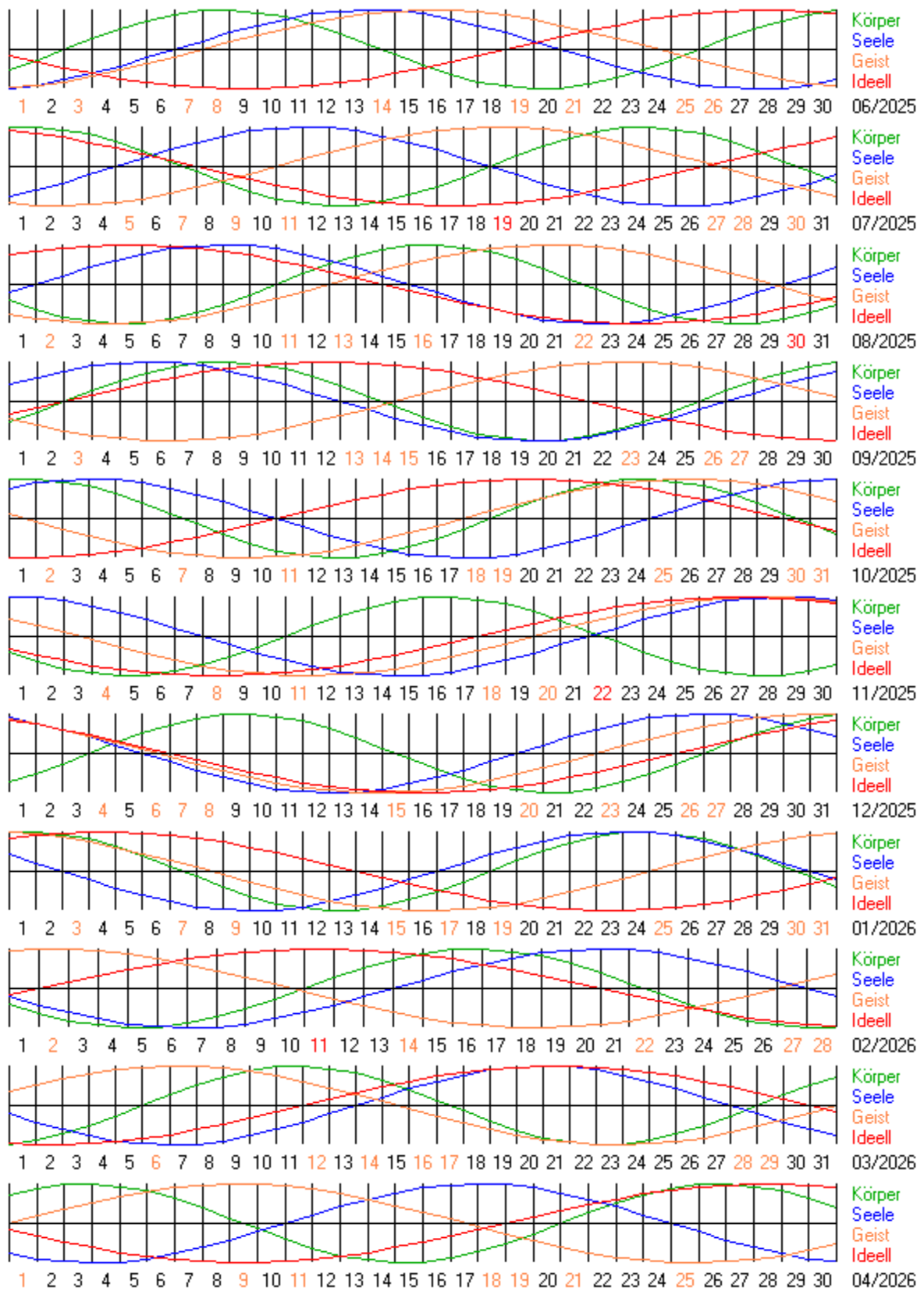

Zur passenden Zeit das Richtige zu tun – in der Musik spricht man auch vom „richtigen timing“. Gibt es einen idealen Zeitpunkt? Die Antworten sind umstritten. Immerhin aber zeigen unterschiedlichste Rhythmus- und Periodenlehren ein großes Interesse für Zeitpunkte, die durch das Zusammenspiel der für Menschen wichtigen Rhythmen bezeichnerbar sind. Der „Biorhythmus“ zeigt solche Zeitpunkte auf und gibt damit wertvolle, detaillierte Zusatzinformationen zu Fragen der Zeitqualität.

Einleitung

Das Leben ist von Rhythmen durchzogen und wird von Rhythmen bestimmt. Manche dieser Rhythmen sind uns vertraut, wenngleich nicht immer bewusst (zum Beispiel Atemrhythmus oder Herzschlag), andere sind uns bewusst, doch wegen ihrer Langsamkeit nur indirekt beziehungsweise in extremer Ausprägung spürbar (zum Beispiel Blutreinigung oder Jahreszeiten). Auch Astrostrhythmen gibt es und so liegt zum Beispiel der astrovitalis-Zeitqualitätsanalyse eine spezielle Rhythmik zu Grunde. Biorhythmen im engeren Sinne sind zahlreich (zum Beispiel Menstruationsrhythmen oder die so genannte „innere Uhr“). Der als eigentlicher Biorhythmus bekannte „rhythmische Faktor“ ist im Grunde schon lange bekannt. Der Arzt Dr. Wilhelm Fließ entdeckte die 23- und 28-Tagesrhythmen („Perioden“) als Grundrhythmen, welche von der Geburt an in stetig sich wiederholenden Intervallen bis zum Lebensende laufen.

Dr. Friedrich Teltscher wies 1928 einen dritten Rhythmus mit 33-Tagesintervall nach. Damit waren die „Hauptkurven“ für Körper, Seele und Geistiges bekannt und die Wissenschaft machte sich in den nächsten Jahrzehnten weltweit daran, diese weiter zu erforschen. Prinzipiell kann inzwischen auch von einer „wissenschaftlichen Beweisbarkeit“ der Rhythmen gesprochen werden. In jüngerer Zeit arbeiten vor allem spirituell orientierte Biorhythmiker verstärkt mit der „ideellen Kurve“, welche ein Intervall von 38 Tagen hat. Dies ist die Kurve mit der längsten Periode. Ihre Interpretation ist aber nicht nur wegen der wenigen gesicherten Erkenntnisse über sie, sondern auch wegen des durch sie repräsentierten Inhaltes schwierig. Sie ist die Kurve der feinsinnigen, nicht-stofflichen, transzendenten Verfassung eines Lebewesens. Insofern ist sie von großer ideeller Bedeutung. Sie sollte aber mit Vorsicht und Neugier interpretiert werden.

Hintergrund

Wichtig wird der Biorhythmus immer dann, wenn eine oder mehrere seiner Kurven jeweils nach der Hälfte der Intervallzeit die Null-Linie schneiden. Jede Kurve steigt zunächst über die Mittellinie auf 100% an, sinkt dann auf die benannte Null-Linie („substanzperiodische Tage“ genannt) und fällt dann bis auf 100% unter Null ab, um dann wieder auf Null aufzusteigen. Genau eine solche Amplitude ist bei jeder Kurve „ein kompletter Durchlauf“ („eine Periode“). Insgesamt gibt es exakt 23x28x33 Konstellationen: also 21252. Das heißt, dass der 21252. Tag im Leben eines Menschen aus biorhythmischer Sicht wieder seinem Geburtstag entspricht, da hier alle drei Hauptkurven sich erneut zusammen auf der Nullachse schneiden! Umgerechnet liegt dieser Tag in etwa um den 59. Geburtstag. Wenn der ideelle Rhythmus als vierte Kurve mitgerechnet würde, so träfen alle vier Kurven erst nach 807576 Tagen wieder auf Null zusammen! Das entspricht etwa dem 2243. Geburtstag ... Wohlgermerkt: Diese Tagesangaben beziehen sich auf das absolut exakte Zusammentreffen der drei Kurven zum exakt selben Moment auf exakt Null! Wenn man, wie in der Praxis selbstverständlich sinnvoll, einen Zeitorbis zulässt, so geschieht es bei drei Kurven vergleichsweise häufig, dass sie an einem Tag alle die Null-Linie überqueren (in Monats- oder Jahresperioden). Bei vier Kurven dauern die Nullstellen-Perioden, wenn man nicht gerade an einer besonders glücklich gewählten Zeitstelle mit der Berechnung beginnt, viele Jahrzehnte.

Nutzen

Vor allem die Beobachtung der Tage, an denen zwei oder gar drei Kurven die Null-Linie schneiden, lohnt sich. Ebenso sollten besonders lange Zeiträume Beachtung finden, in denen die Gesamtkurve über oder unter Null bleibt. In solchen Zeiten ist ein Haushalten mit den Kräften angezeigt beziehungsweise ein Überschuss an Energie für neue Initiativen vorhanden. Es ist nicht sinnvoll, gegen diese Lebensrhythmik zu arbeiten. Es ist der größte Nutzen der Biorhythmik, Hinweise darauf zu geben, wie es möglich ist, sich dem „Fluss des Lebens“ anzupassen.

Die Bedeutung der Biorhythmuskurven im Detail:

Kurven im positiven Bereich symbolisieren prinzipiell Besseres als Kurven im negativen Bereich. Diese simple Tatsache ist der einfache Schlüssel zur Schnellinterpretation der Rhythmen. Verlaufen Kurven im Plus, sollten alle von den jeweiligen Kurven symbolisierten „Anliegen“ forciert werden, verlaufen sie im Minus, sollten die entsprechenden Anliegen eher „stagnieren“. Die Gesamtkurve stellt den Durchschnittswert aller vier Kurven dar, sie symbolisiert das Allgemeinbefinden. Auch für die Gesamtkurve gilt, dass ihrem Auftreffen auf die Null-Linie besondere Beachtung gebührt. Denn der Umdruck betrifft die Gesamtverfassung der zu analysierenden Person. Eine hoch ins Plus aufsteigende Gesamtkurve ist ein guter Index für beliebigen Erfolg, eine tief ins Minus fallende Gesamtkurve ist deutlicher Hinweis auf Ruhe und Besinnung.

Beachten Sie bitte beim Interpretieren unbedingt, dass Begriffe wie „gut“ oder „schlecht“, „Erfolg“ oder „Stagnation“ immer relativ sind. Man kann durchaus an so genannten guten Tagen krank werden, vermutlich wird die Gesundung aber durch das biorhythmische „Hoch“ oder „Plus“ wesentlich vorangetrieben. Ebenso kann Ihnen bei Tagen im biorhythmischen „Tief“ oder „Minus“ etwas sehr Wichtiges auf Anhieb gelingen – niemand aber weiß, wie gut es unter günstigeren biorhythmischen Bedingungen gelungen wäre.